大正九年十二月十四日　第三種郵便物認可

新京日日新聞

夕刊　五月廿五日（金）

發行所　新京日日新聞社　新京永樂町四ノ一　電話三二五・三二〇〇
發行人　十河榮忠
編輯人　松本勇
印刷人　谷啓二郎

小額補助貨　奉天造幣廠が鑄造に大馬力　製造額九百余萬圓

拂底を唱へられてゐる小額補助貨は既報の如く奉天造幣廠にてその鑄造に大馬力をかけてゐるが、五月廿一日現在は製造高は九、〇二五、二五九圓一三六、六八三、〇〇〇枚でその各種類の金額枚數左の如し

白銅貨　一角　七、九五五、三〇〇圓　七九、五五三、〇〇〇枚
同　五分　七三一、一五〇圓　一四、六二三、〇〇〇枚
青銅貨　一分　二三五、八二〇圓　二三、五八二、〇〇〇枚
同　五厘　五〇、四一〇圓　一〇、〇八二、〇〇〇枚

間島一帶に惠みの雨　浸潤も充分か

【龍井國通】間島地方一帶に本年は降雨少なく播種を濟ませた農民は天を仰いで宵息吐息の態であつたが廿日夜から降り出した雨は其後降りみ降らずみの儘今日に至り發芽期の作物は一齊に蘇り天來の慈雨來るとして農村には歡聲が上つてゐる、雨量は龍井地方に於て廿一日正午迄に二八、二ミリ（坪當り五斗弱）と觀測され、地下浸潤部分も充分であるとせられてゐる

慈雨に惠まれ　耕作中

【龍井國通】去る十四日汪清縣警察隊の一部が叛亂脱走を爲したが、之に對し各地の共産黨系分子はお手のものゝビラ、傳單による逆宣傳戰術で恰も間島全体の滿洲國警察官が寢返りを打つた如き謠言を放ち、無智な農民にアヂプロ工作を行つてゐるが、洮石に善良な農民も數次の討伐で森林地帶に追ひつめられてギャング化してゐる共匪の宣傳には最早や見向きもせず慈雨に惠まれて農耕にいそしんでゐる

興安省内の畜産增殖　新年度から實施

興安總署では康德元年度より興安省内蒙古人生活の根幹たる畜産物の大規模な增殖改良を斷行する計畫を樹て第一期豫算として新規要求額約六十萬圓程度を中央に申請中であるが右計畫は昨年建國經濟政策として決定された興安省畜産物增殖改良三十五年計畫を十五ヶ年に短縮せんとするもので羊、馬、牛の飼育を併せて羊毛の供給等に就いても新な方針が具体化される譯である、尙同署では更に省内一般産業開發にも手を染めるべく先づ省内資源調査費として四十萬圓を計上認可を得れば直ちに着手する筈である

四月中新京に於ける金融經濟狀況（一）　＝朝鮮銀行支店調査＝

愈々解氷期となりたるを以て土木建築界は早くも色めきたるも、新規諸工事は折柄の原料高に一般に見送の狀態にして、大口土建諸工事未だ起らず、且一時貨車配給の不圓滑に上騰したる木材相場も當地建築界の前途見通しつかざる爲め相場幾分歉化の儘保合を續け、一方綿糸布の如きも一般に商況活潑味を缺きて越月し、麥粉、砂糖何れも春耕期に際し居ることとて奥地需要更に不絶而不振を續けたり、續つて特産物市況を見るに歐洲向大豆稍々活氣を示し朝鮮向粟、大連向豆粕亦稍小繁忙を呈せしも他は概して商況平凡裡に經過せり、月末に至るや大興公司系東濟油房の北滿大豆買付一般民間に於ける滿洲國幣インフレ要望の聲は海外銀塊相場の下落と相俟つて國幣相場の低落となり、錢鈔市況稍々活氣を呈せしも、金融界は依然として緩漫裡に推移し、當對日本側組合銀行者帳尻を見るも國幣勘定の預金貸出殘高の稍々增加せるを除けば金票、鈔票兩勘定何れも共に預金增加、貸出減少を示して居る各市況に就て見れば

一、特産物市況

當月中新京驛發送特産物數量を見れば左の如し（單位キロ）

	前月	當月	前年四月	對前年比較
混保大豆	一、七七〇	八、〇一〇	二、三三〇	○三、七六〇
普通大豆	一、四七〇	八一〇	一、八〇〇	△九九〇
高粱	三、一八〇	三、四八〇	九三〇	○二、五五〇
包米	二、〇四〇	七六〇	―	○七六〇
粟	二、〇七〇	一、二〇〇	三三〇	○八六九
小豆	一、三三〇	一、七一〇	一、七四〇	△三〇
青豆	二、三四〇	一、二六〇	三六〇	○九〇〇
麻子	一一九	七〇	九三〇	△八六〇
小麻子	七三三	一、〇三三	四三九	○五九四
豆粕	三、九三二	二、九四八	一、七〇三	○一、二四五

備考　○增加　△減少

各品につきて見れば

大豆　春耕期に際し居る爲資金の關係上手放す者多く、爲めに出廻は增加したり、相場は月初現物（石鈔票數）六圓八〇錢と新安値に現はれしが歐州方面の情勢好轉の入報に市況逐日を日高を歩み七圓八〇錢と一圓方上伸買氣一般共に月央は弱保合に推移せしが下旬初めには折柄銀價の不勢と歐州筋の買氣再燃とに再び漸騰歩調となり八圓一五錢の高値迄上昇したり

出來高　一五三車二〇、一三圓〇三錢也
相場　最高八圓一五錢　最低六圓八〇錢　平均七圓五八錢

高粱　前月出廻に比較すれば當月出廻は相當減少し居るも前年四月に比較せば可成の增加なり、相場は月初石鈔票建にて二圓八〇錢と現はれ上旬は大豆高に隨伴して高商狀を辿り三圓四〇錢と上伸しも月央には三圓五錢と反落し、以後材料薄に暫く大保合に推移せしも月末には鐵安と大豆高に三圓二〇錢と反騰して越月せり

出來高　一六六車六〇、六六圓六三錢也
相場　最高三圓四〇錢　最低二圓八〇錢　平均三圓一五錢

新京を中心とした綜合經濟情況（九）　滿洲事情案内所調査

（三）鑄寸工業は從來相當の成績を擧げ來つたが、今後人口の增加に伴ひ、需要を增加すべく、益々良好の成績を擧げ得べきこと瞭である

（四）製材業　裏日本への路線の貫通は木材市場として新京の價値を減殺するに至る、との説を爲す者有るが果して然るか否かは疑問である、假りに木材の市場として幾分の衰退を免れないとしても、首部として異常の發展を來すべき新京現地の消化力は頓に膨脹する故に木材の集結を見るは想像に難くない、從て製材工場も都市完成に至る期間今後四五年乃至十年は大なる期待を保ち得るであらうと豫想される

（五）織物工業　現在の關税率に於ては、滿洲に於ける織物工業は内地の其れに比して絶對的に有利であるから漸次大規模の織布工場の設置を見るに至るであらうが其の他の各種工業にあつても消費者の最も多數なる中心地點となる新京が、企業地として理想的なるは明かであり、工業地としても凡有る條件を具備する好望の地と謂ひ得るのである

概況

新京は南滿線最北端に於ける物資の一大集散市場であつて既に述べた如く、所謂「豆の都」として特産物の取引を中心に發達し來つた商業都市である

當地の主要輸移出品は大豆、豆粕、高粱、粟、包米等の特産品であつて、移出總額の六割乃至七割に上り南滿三港、特産輸出總額の約四割を占めて居る、木材、鑄寸、麥粉等之に亞ぎ、輸移入品は建築材料をはじめとして石炭、綿絲布、砂糖、麻袋、紙類等を主としてゐる

新京の經濟的勢力は特産市場としての價値を本質とし其の集散は特産物の集散數量に依存してゐたのである、然るに近來鐵道經路並聯絡輸送方法等の顯著な發達の結果、當地の勢力圈である背後地は逐年局限せられ、從つて集散數量も漸減し當地經濟界は漸次衰微に向ひつゝあつた

その後昭和六年十二月金輸出再禁止により銀の昂騰は當地の商況を潤しつゝあつたが、偶々當地が滿洲國首都と決定して以來、各方面よりの出入者激增した爲め、料理店、飲食店、宿屋方面を魁として、各種雜貨商方面も極度に景氣づき、各方面とも首都熱に煽られ、商況は勇躍して恢復に向つてゐる現狀である、特に建築關係材料の商取引は物凄い迄に活況を呈してゐる、しかして國都建設事業の進展と共に今後に於ては、愈々經濟樞要都市となり、商業方面も更に々々殷盛を極むるに至るものと觀察せられてゐる

尙新京に於ける日本商品の對滿人取引は一時悲境にあつたが、七年度に至つて俄然活況を呈し、前年度即ち昭和六年に比べると約四倍弱の激增を見るに至つた、之れは事變後上海、天津方面の輸入物貨は殆ど絶無となり、日本品の進出激增と、銀高の關係から比較的安價な日本品が歡迎された結果で、此の爲め新京城内の日用雜貨は大部分日本品を以て占領する狀況を示してゐる、又背後地は匪害甚だしかつた爲め、農民は極度に疲弊し、購買力が減退してゐるが匪賊平定と共に自動車等による交通の發達により今後次第に復活し、日本品雜貨の需要は漸增するものと期待さるゝに至つた

朝開線に汽動車動く　滿鐵事務所研究

【龍井國通】朝開線のダイヤの不備に對する地方人士及び一般旅行者の不滿は嘖々として捲き起つてゐるが、之が緩和策として滿鐵圖們辨事處では汽動車を圖們―龍井―上三峰―朝陽川と循環運轉する計畫を樹て研究中のところ此の程成案を得たので近く之が實現を見る事となつた

落札工事

陸上競技場築造工事（國都建設局）四一、三〇〇圓清水組
大同大街金輝路、盛京大路間第二區道路道形築造工事（同）五、三四〇圓―大同組
大同大街金輝路、盛京大路間第一區道形築造及黄龍公園大同大街間暗渠築造工事（同）一三、二〇〇圓田中組

上海日本から　日支無線連絡成立

【上海廿四日發國通】豫て日支當局間に交渉を重ねて居た日支間無線連絡問題は此程協定成立調印終了し記事一切掲載解禁となつた、右協定によれば六月一日より假名文字、ローマ字、支那文字を取扱ふこととなり差當り通信は上海局との間に行はれ、追つて青島廣島其他の間にも開始されるもので料金は現行有線電信と同様、即ち上海日本間一語毎に七十五センチーム、青島日本間一語毎に一フラン其他各地と日本間は一語毎に一フラン二十五センチームである

今後十年は大連が玄關　長永大連商議書記長歸連談

【大連國通】去る七日より三日間松江で開かれた全國商工會議所理事會出席中の大連商議長永書記長は二十二日扶桑丸で歸任したが語る

會議は單なる事務打合せに過ぎなかつた、歸途裏日本各港を見て廻つたが、日本海の湖水化も朝鮮からの貨物がなく湖水化の實現は前途尙遠しだ、滿洲からの石炭、豆粕等は悉く大連から積み出され今後十年位は大連が滿蒙の玄關たる地位は動かないだらう、然し裏日本からの返り荷がなく、日本裏日本各地で頭を惱ましてゐるから遠からず同方面の物資が滿洲に入るだらう港灣として將來小濱が有望だ

日滿悲曲　生命線を行く（百八十）

（禁上演上映）　國友雄吉　（荒川芳三郎畫）

樅蹊

俳一は、もう宜いだらうとは思つたけれど、大事を取つて、けふもまた、醫師の處へ行つてみた。

すると、果して醫師は、

「もう快いですよ」といつて、對手を褒れなかつた。

で彼は、そのまゝ宿へ歸りにかゝつたが、途中で不圖、散歩がしてみたくなつたので、町を離れて、山の方へだん〜歩いて行つた。

その日は、彼の心を、散歩に誘ふほどの快晴であつた。

湯の山の秋を思はせる空の色が、淺みどりに澄切つて、そこゝに浮ぶ樅樹立の梢の上に、鮮かに光つてゐた。

俳一は、我身のこと、勝代のこと。東京へ歸つてからのプログラムを、胸の中で、いろ〜組立てながら、足に任せて歩いてゐる中に、裏の山路を殆んど一周して、もう少しで、宿のある處へ出ようとする坂路へかゝつて、其處を曲り切つた時、パツタリ厭な奴に出會した。

それは、昨日無心にやつて來た不良青年たちであつた。

昨日は二人だつたが、今日は更に、新顏が一枚加はつて三人組であつた。

しかし、俳一がそれと氣の付いた時、むかふでは、それより先にもう知つて居たのである。或ひは、偶然の出會ではなくして、彼等は、あらかじめ俳一の來ることを知つて、愛に待伏せて居たのかも知れなかつた。

路は一ト筋、いやでも、摺れ違はねばならなかつた。

俳一は、默つて、通り拔けようとした。

すると内海が、ヒョイと、その前に來て、ことさらに立ちふさがつた。

俳一の怒りに燃ゆる眼と、嘲るやうな内海の眼とが、パツタリ衝突かつた。

他の二人は、素早く、俳一の左右に立ち別れて「逃がさねぞ！」といつた風で、構へて居る。

俳一は、それでも猶、相手にならうとはせず　その儘默つて行きにかゝつた。

右へ寄れば右へ、左へかはせば左へ。内海は極めて露骨に、挑戰的態度で迫つて來る。

俳一は、いくら冷靜で居ようと思つても、到底冷靜では、忍び切れないほどの殺氣立つた形勢となつてしまつた。

「なにをするんだい、君？」

俳一は叱咤するやうに言つた、

「僕かい？　何もしやしないよ。僕は只、斯うして道を歩いてゐるんぢやないか」

内海は僞り切つた態度で、冷笑を浴びせて來た。

「ぢやあ、邪魔をしないやうに、お互に左を通つてはどうだい」

「どちらを通らうと、俺の自由だ。それとも君は、交通巡査かい？　交通巡査が賊者を連れて、猿根へ出張して居るのかい」

内海は「どうだ、おまへの方から、早く手出しをして來ないか」といはぬばかりの氣持を、仕草にみせるのであつた。

俳一は、思はず拳を握つた。しかし、宿に殘してある、茂代や勝代のことを考へると、怒りに燃ゆる胸を、ひそかに撫で下して、我慢せねばならなかつた。

彼は、默つてクルリ！　踵を返すと、元來た道の方へ戻り始めた。

その方が、賢い手段であると考へたのだ。

相手の三人は、それを、卑怯だとも思つたであらうし、また、馬鹿にされたやうな氣持もしたのである。

あたりには、誰も人の氣配はなかつた。

瞬間。三人の險惡な眼が、何事かを囁き合つた。

俳一は、背後に、近づいた足音を感じたと同時に突然後頭部に、激烈な痛みを感じた。

背後から一擊を受けたのである。

彼は猛然として立ち直つた。

前と、左右とから、襲つてくる三人を相手に、格鬪は始まつた。

俳一の頭は、ヅキ〜痛みつゞける。殊に病後の彼は、酷く危險に身を晒されねばならなかつた。

日日案内

揭載料　○三行一回金五十錢　○被屆一回金三十錢　○五行一回金八十錢　○十行一回　揭載日指定料金前金

按摩　あんま　男女員多數御一報次第參上　日本橋通中家内一陽堂　電話三八五二番

人事　女中　一名入用年齡十七才位當方小供ナシ希望ノ方至急本人來談アレ　總領事館構内大使官舍十八號　川口

見習看護婦　一名入用　千鳥町二ノ一商業學校前　小倉醫院

土地家屋　下宿　お世話は滿日館（電話三八〇二番へ）

土地・家屋　住宅・電話　賣買並に仲介　貸家貸間親切に御紹介致ます　電話低利にて金融致します　新京東一條通五四金光教會前　萬成社　電話四八八四番

金融　金融　昭和洋行　東一條通六〇　二七〇五番

特別廣告　廿四日より廿八日まで　五日間　毎日晝夜
松竹二大オール、トーキー週間　初夏に贈る松竹の傑作
野村浩將監督作品　オール、トーキー　夢みる頃　及川道子　江川宇禮雄　大塚君代　日下部章　飯田蝶子　藤野秀夫　村瀨幸子　吉川光子　富士龍子　助演
泡沫のそれにも似た幻想!!未來への淡い、希望!!それは誰もが、一度は抱く甘い夢だ
下加茂特作オール・トーキー　詩情掬す可き名篇　巨匠衣笠貞之助御監督
オール、トーキー　冬木心中　坂東好太郎　飯塚敏子　高尾光子　主演
蒲田特作奇劇　ぬき足さし足　山口勇　高山義郎　高松秀子　共演
映畫みるなら松竹映畫
長春座

貸出勉強　保管確實　質　流質品安賣　博多屋　第七　三笠町三ノ二七（東三條通筋）
廣告の御用は電三三〇〇番へ

斷然ペーチカ界の王　特長　合理的で火力強大!!　燃料節約!!　築造費低廉!!　新京永樂町四丁目五番地　高山式ペーチカ　電話二六四二番

特別廉賣
◎キコーマン印　醤油斗樽（壹丁に付）金五圓五拾錢　壹丁毎に景品（化粧石鹼半打進呈）
◎大連醸造清酒　若菊　一升に付　金八拾錢　御一人樣一度に五升以上御斷します
◎粕漬大根　百匁に付　金拾貳錢
右品は特別廉賣に付現金に御願致します
東一條通　小賣部　森川商店　電話三〇七五番

募集（自動車運轉手講習會員）　◎六月一日開始　申込希望者ハ郵券六錢送附　滿鐵本社内　滿鐵モーター研究會

大昭公司電氣部　内外線電氣工事並ニ動力据付　各種電燈取付工事請負　新京中央通リ十三番地　電話三三五〇番　關東軍電氣指定商會　滿洲國電氣指定商會　滿電會社指定商會

滿洲銀行

三色羊羹　新京輸入組合加盟店　和洋製菓　峰長春堂　電話三一九一番　同市場内支店　電話二八四二番

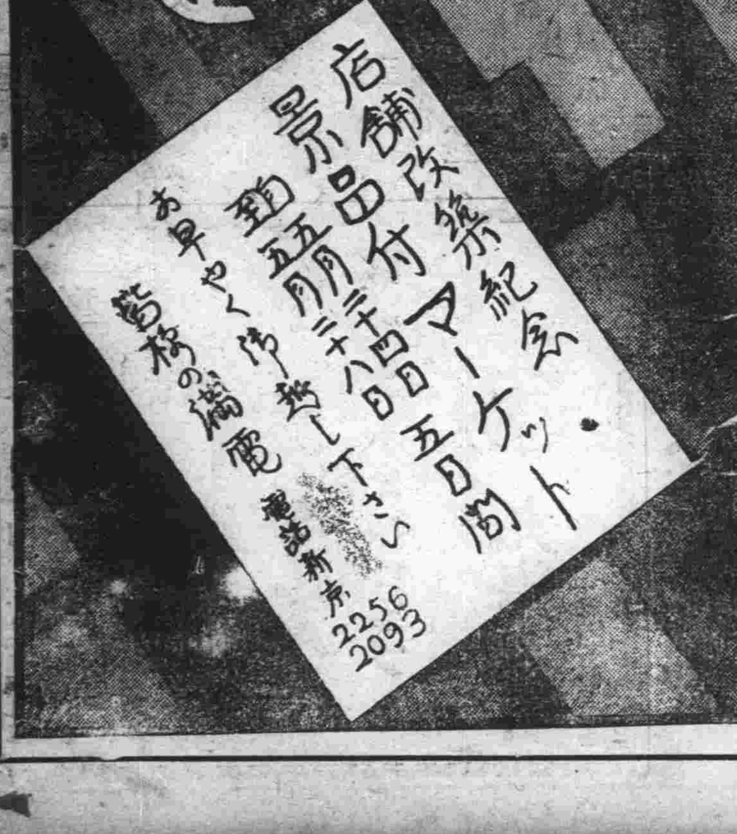

保險は信用厚く取扱懇切の　明治生命　御申込は　新京代理店　仁和洋行　電話三五八三

代表的の　岡島・靜徳　鏡台陳列即賣會　四日間　五月廿四日より廿八日まで　和洋百貨店　平本洋行　新京日本橋通　電二一五八番

女給仕人募集　年齡廿歳より卅四、五歳位迄至急募集固定給付優遇す希望の方は左記へ　新京驛地下室食堂　電話二九五六番

既設　電話月賦賣開始　需要者の御便利のため長期電話月賦賣開始御申込次第電話機設置致します　新京朝日通十七　新京土地建物會社　電話用達部　電話長四八二八番　城内二四五番

お買くださいな　高くもなし安くもなし　新京東二條通り　淺野酒店新京支店　電話二二六八番

外務社員招聘　經驗の有無を問はず希望者は履歴書携帶本人來談あれ　新京梅ケ枝町三丁目一〇　帝國生命新京出張所

航行中の景山丸 突如射撃三發を喰ふ
天津總領事支那に嚴重抗議か
支那の責任は重大

(天津廿四日發國通) 廿三日入港の近海郵船景山丸は廿二日午后白河溯航の際突如陸上より續け樣に三發射撃された、幸に何等被害はなかつたが、天津總領事館では目下嚴重に事情調査中で、何れにしても支那側の取締り不充分によるものである事の責任は免がれず事態によつては總領事館側より支那側當局に嚴重抗議を提出の筈である

國防安全感は 當然の主張と信ず
米ス長官に海軍當局聲明發表

【東京國通】米國海軍長官スワンソン氏の軍縮問題に對する談話に對し海軍省では廿四日軍事普及部委員長坂野少將談の形式で左の如く聲明を發表した

如何なる國家と雖もその生存を保證するため國防安固を期し得る軍備を備ふ可きは當然の事であつて、軍縮協定はこれに立脚すべきものである、而して軍備は相對的のものであるから、國際環境の如何に應じ之れが變更を要する事は自明の理である、故に軍備は過去の狀勢に於て協定せられたる軍縮條約の協定を以て永久的に律せらるべき筋合のものでない、ワシントン條約は大戰後の特殊の情勢に於て締結せられたるもので爾來十數年を經過し、その間國際狀勢に大なる變化があつたのみならず、科學技術も異常なる進歩發達をなせる今日、その內容が依然として合理的であり得る筈がない、ロンドン條約は當時の情勢に於て短期間の暫定的協定として調印せられたるもので、これをそのまゝで、將來に持續すべき性質のものでない事は云はずとも明かなるところである、而して既存條約の比率により今日帝國がその安全を保障せられたものとは考へざるところで、却つてこれがため帝國は國防の安全感を害せられ、爲に對外的にも對內的にも好ましからざる影響を與へてゐるものと思惟す

故に次期海軍軍縮會議に於て之等今日の情勢に適應せざるに至りたる既存條約に代り一層公正合理的にして國防の安全感を害する事無き協定を爲さんとする事は帝國議會に於る海軍大臣筋の聲明等に俟つまでもなく帝國として當然の主張であつて、一般國民の强靱なる輿論たる所以である、ために若しも前述の如き公正なる軍縮協定をなす事を得ば世界の現狀に鑑み國際關係を調節して世界平和のため貢獻する所以であつて、これ次期軍縮會議の主要なる目的であり、且つこの目的を達成するため關係各國が最善の努力を惜しまざるものである事を深く信ずるものである

菱刈軍司令官 奉天に向ふ

【安東國通】菱刈關東軍司令官は二十五日朝幕僚を從へ安東日滿官民の盛大な見送りを受けて奉天に向つた

南京政府が 大量の銃器を注文
チエツコスロバキヤに

【東京國通】某所着電によれば南京政府は三月チエツコスロバキヤのクフリチエツク商會に機關銃五千挺を、更に五月カールウイツチ商會にモーゼル銃一萬挺の大量注文を發した

全國財政會議 廿六日審議 案決定

【南京二十四日發國通】全國財政會議は本日第四次審議委員會を開き昨日に引續き諸議案の審議を續行した、明日及明後日も審議會續行二十六日大會を開き審議案の決定を行ふ筈

噸税引下七月 實現か 税率は半額

【營口國通】久しき間の營口海運業者の要望であつた噸税の引下げは其後財政部當局でも成案を得、目下法制局に廻附して之を審議中であるが、大体七月上旬改正法の公布をみるものゝ如く改正案は噸當り四メースを約半額とし、納税後四ケ月有效を寄港後四ケ月となるものゝ如くである

投資方針變 更を痛感 高山東拓總裁談

【長崎國通】滿洲、支那各地の視察を了へた東拓總裁高山長幸氏は二十四日長崎着東上したが車中高山總裁は語る

北支に日本の投資を希望してゐるとのことで同地の治安維持情況並に投資事業調査のため渡支した、北支の治安は現在維持され何等危險を感ずることはなかつた從來東拓の方針としては北支の投資は殆んど問題にして居なかつたが右の現狀によつて方針を變更せねばなぬと痛感した

イタリー老記者 實狀紹介の 要を說く

イタリーの有力新聞ポポロ、ド、イタリア紙主筆ルイ、バルヂニ氏は新しき滿洲を見る可く廿三日上海より來京各方面を視察中であるが、同氏は明治卅七八年の日露戰役には我第二軍奧大將の下に從軍記者として活躍、遼陽戰などに從つた人で極東に關する二、三の著書もあるが同氏は語る

滿洲に關するヂアーナルは餘り理論的方面に囚はれ過ぎてゐる樣だ、もつと事實を出すとよい、例へば國都建設狀況の寫眞、出來上りつゝある宮殿の寫眞などを添へたニユース等面白いと思ふ、其他滿洲國の經濟事情に關する立派な具體的事實がころがつてゐるに拘らず知られてないのは惜しい事だ將來この方面からも滿洲國は世界のよき認識を深めて行けるだらう

伯國の移民制限法 議會を通過か
またもや日本にとつて大打撃

【リオデジヤネイロ廿四日發國通】確聞するところによれば國民議會領袖達の會議で移民制限法賛成者が百三十名に上つた由で、右は過半數を占める譯であるから右憲法修正法案の議會通過が有望視されて有力な阻止條件が發生しなければ可決するかも知れぬと觀られて居る、右制限案は過去五十年の各移民數を合計して今後移民の入國數を各合計の二分づつに制限せんとするものであるから最近增加せる日本の移民にとつては大打撃である

我外務當局 好意的に注意を喚起せん

【東京國通】ブラジル憲法審議會は一部排日派の策動により各國移民數を過去五十年の總數の二分に制限せんとの修正案が出され議會通過も好望視されて居る、右案は表面各國移民の制限を理由に事實は日本移民制限を目標とし現在一年三萬の日本移民を三千五百に激減させる事となる故に日本外務當局は兩國の友交と日本移民の同國開發に盡せる功績に鑑み伯國政府の好意ある措置を期待し靜觀して居るが期待を裏切る事となれば林大使より好意的注意喚起の措置に出る外なしとして成行を重視して居る、大阪商船も右案通過せば同社の黃金航路たる南米航路は殆んど潰滅となる故に研究を進めて居る

サ國との絕交を賭しても 承認撤回を要求せよ
―上海申報の論評―

【上海二十四日發國通】サルバドル共和國の滿洲國承認に對して當地支那側は一切沈默を守り意見の發表を避けて居たが、二十三日別項外交部の非公式發表を楔機に今朝の申報は論評を揭げ

サルバドルと滿洲國は何等直接利害關係無き間柄である、サルバドル今回の行動は事變前明らかに第三者のため利を以て誘はれたことは明かである

と冒頭し、日本に對する憶說を逞ふした後

國際道義の何物たるを知らざるサルバドルに對しては國聯の威信のため規約第十六條により國聯より驅逐して惡例を殘さざるやうにすべきである、ハバス通信によれば日本はハバスと直接航路の設定を計畫して居る、日本としてはこれによりＢ米戰爭發生の場合サルバドルの阻止なくして直ちにパナマ運河を閉鎖し得るとして居るがサ國は借款關係及び地理の關係から現に米國の半屬國の狀態であるから實際上その効果は頗る疑問だ

と奇想天外の記事を引用し此の承認問題が延いては日米兩國々交上の一大暗礁となるべしと述べ、最後に「萬一本問題に對する國聯の措置が我が希望に副はない時は我政府は正々堂々此の謬事を質し場合によつてはサ國と絕交を賭して承認を要求する覺悟なかるべからず」と憤慨して居る

サ國の態度は當然 日本當局意向

【東京國通】サルバドル共和國の滿洲國承認に關する聯盟の態度は未だ外務省に横山氏から情報はないが、外務當局は滿洲國承認は一國の主權行爲で、實質的に聯盟は拘束し得ぬから、聯盟が不承認決議を繰返へせば、結局聯盟理論の崩壞を招くものとなし日支諮問委員會開催を中止してゐるが、たゞ聯盟が支那の提訴を受容れゝばそれは支那の誤れる對日盲動を助長するものとして左の意見を持してゐる

一、滿洲國の健全な發達は現實で、サルバドルの今度の承認は當然なるこれが歸結だ

一、極東問題の解決は支那が滿洲國のこの事實を承認するにあり、聯盟が問題の解決を欲せば支那の滿洲國承認促進こそ必要である

一、然るに聯盟がサルバドルの行爲に關し委員會を招集し支那の誤れる態度に尻押しせば日支問題は永久に解決せず、聯盟は極東問題に發言の資格なきを暴露するもので、日支問題に理解ある國の嘲笑を招くであらう

米對策中心に 政府政民の對立激化
來議會劈頭解散か

【東京國通】米政策其の他に關する附帶決議の實行難に依り政府對政民關係は對立化しこのままでは來議會には政府對政黨の正面衝突は免れずと觀られるが一方黑田問題の擴大に依り政府の存續危くなり山本內相は問題の眞相明白ならざるに進退を決すべきでないと自重論を稱へ居るが內務省首腦部も山本內相の說を支持し政府が總辭職するも後繼內閣は現內閣と大同小異の中間內閣で政局は一層混亂する故、政府の凡ゆる策動を排し部內振肅政策實行に努め、米對策樹立の臨時議會召集が困難なら來議會劈頭議會を解散し公正な選擧で國民の立憲政治確立の認識を採り政局の歸趨を明かにして桂冠せよとの意見有力で成行注目されて居る

原田男藏相を訪問 會談卅分に亘る

【東京國通】西園寺公秘書原田男は廿四日午後二時十五分高橋藏相を訪問し、黑田問題現下時局に關する藏相の意見を聽取し卅分にして辭去したが、原田男の訪問は各方面から注目を惹いてゐる

變態を改革し 立憲の大本に返れ
內務部內に解散斷行の聲

【東京國通】綱紀問題を楔機として目下內務省部內に國政改革の應急的對策として議會解散を斷行すべしとの主張が有力となり首腦部と事務當局との間に縱斷的に一致した輿論となつた、どんなに遲くとも今冬の通常議會の解散は必至であると觀測し早くも解散氣構への空氣が充滿して來たことは注目されてゐる、即ち山本內相以下內務部內の意向は現內閣の崩壞如何は一に高橋藏相の進退如何に依つて決定付けられるものであるが高橋藏相は一行政長官としてよりも國務長官としての責任を重視すべきで一省內に起れる不祥事件のみにより其の進退を決する樣な輕卒なる行爲は國家の柱石たる藏相の善處する所以ではないとなし政變に依る國政の不安を誘導するよりも寧ろ今暫く現內閣を繼續せしめて政府を鞭撻し諸政更新に全力を傾注した上徐ろに政黨の自覺奮起を求めて其の更生を待ち臨時議會召集の實現其他綱紀問題諸般の政策問題等につき政黨が堂々と政府に挑戰すべきで政府は組閣の使命遂行を名目として國民の總意に訴ふると言ふ大義名分に基く臨時議會召集の機會なき場合には今冬の通常議會を以て議會の解散を斷行し現在の變態的政局を改革して立憲政治の大本を取戾すべきで此の態度を以て現在の綱紀問題に善處するのが國家のため眞に唯一の應急的對策であると斷じてゐる

政友會幹部も 强硬

【東京國通】政友會では二十四日午後二時より定例幹部會を開催『疑獄事件發生せるは國家のため遺憾に堪へず、政府は當然進退を明らかにすると信ず、我黨はこの際事件の推移と共に政府の態度を監視する』との總務會の申合せを滿場一致承認して午後三時解散した

國同臨時大會 內閣總辭職を迫る

(東京國通) 國民同盟では綱紀問題で政府の責任を追及し即時總辭職を迫るため廿四日午後六時から日比谷で臨時大會を開催した

政友有志代議士會 齋藤內閣辭職を決議
直ちに幹部に進言

【東京國通】政友會有志代議士會は廿四日午後一時半より本部に於て志賀、宮澤、原、河野、小林等の諸氏卅七名出席、幹部として政府は今回の事件で引責辭職するものとして靜觀監視の方針の樣であるが、幹部の態度如何に關らず、獨自の立場で邁進に決し齋藤內閣の綱紀紊亂の現狀は許す可らず、速かに引責辭職すべしとの決議をなし、志賀、生田、原、河野の四氏をして幹部にこれを進言させる事として四時半散會した

新給與令は 人件費の膨脹を防ぐため
七、八十萬圓浮くか

滿洲國の改正給與令は七月一日の新年度から實施すべく法制局で法律の改正を急いでゐたが、この程漸く出來上つたので六月上旬に開會の國務院會議に

＝上提＝されるはづであるが、今回の給與令改制の重點はこれまでの給與令は上下の差があまりに甚しく又この給與令によるときは將來人件費が著しく膨脹するおそれがあるためこれを考慮して改制されたもので減俸を主にしたものではなく、なほこれが改正による明年度人件費の減額については嚴秘とされてゐるが改正による減額は七、八十萬圓程度とみられ減俸といふ一般の豫想をかなり裏切つたわけであり一方今回の

＝改正＝によつて下級官に惠まれる道を開かれた模樣である

ダイヤ變更陳情 龍井日人居 留民會起つ

【龍井國通】龍井日人居留民會では朝開線沿線住民の齊しく熱望の的となつてゐる不合理極まる現在の朝開線のダイヤの改正と混合列車の增發につき近く鐵道側に陳情書を提出し之が實現を期すべく最善の努力を拂ふ事となつた

その日く

□ サルバドルの滿洲國承認に支那いよいよあせり出す、時既におそし

□ ハバロフスクでは我總事館へ白晝彈丸舞ひ込む、これまた捨ておき難きこと

□ 白河遡航中の景山丸を不法に射撃、あくまでも糺明すべし

□ ブラジルで日本移民制限の論再燃、いつそ全部引きあげて滿洲へ移民させては

□ 滿洲國郵貯順調の成績をあぐ舊紙幣の回收狀況といひ慶賀にたえぬ

人事往來

▲ラスバハリ、ボース氏(印度志士)二十四日午後三時二十五分着哈市から、二十五日午前九時發奉天へ
▲ベネタ氏(ニユーヨークタイムス社記者)二十四日午後三時二十五分着哈市から
▲ソーエルワイン氏(佛人新聞記者)二十四日午後四時三十分發奉天へ
▲青木信光氏(貴族院議員)二十四日午後七時三十分着大連から
▲龜井貫一郎氏(代議士)同
▲榮厚氏(中央銀行總裁)同
▲河本理事(滿鐵)二十五日午前七時着大連から
▲桑折海軍大佐(侍從武官)二十五日午前八時三十分發哈市へ
▲大辰正守氏(代議士)二十五日午前九時發東京へ
▲儀我大佐(山海關特務機關長)同上山海關へ
▲池水刑事部長(前新京署員)同上上海へ榮轉
▲下村純二氏(台灣紙業株式會社重役)二十四日午後七時三十分着大和ホテル投宿

團体

▲旅順第一小學生百三十五名二十五日午後四時三十分發南行
▲文部省教育視察團二十八名二十五日午後九時四十分發哈市へ
▲新京高等女學生五百二十六名二十五日午前六時二十分發公主嶺へ同日午後六時五十五分歸校
▲平壤高等女學生七十名二十五日午前七時來京扶桑旅館投宿二十六日午前十一時三十分發南行
▲奉天中學生二百五十名二十五日午後零時四十五分來京同日午後十時發南行
▲撫順高等女學生百十一名二十五日午前六時來京同日午後十時發南行
▲新京中學生二百四十二名二十六日午前六時三十分發吉林へ同日午後四時歸京
▲福岡縣農業專門學生二十六日午前六時來京同日午前八時三十分發哈市へ二十七日歸京
▲福岡女子專門學生四十七名二十六日午後一時五十五分來京白石旅館投宿

海外經濟

▲銀塊及爲替
倫敦銀塊 一九片一六分九
同遠限 一九片八分五
孟買銀塊 五三留比八分七
紐育銀塊 四四仙八分五
米英爲替 五弗〇九仙四分一
米日爲替 三〇弗二五仙
米支爲替 三三弗〇〇〇仙
スチール株 四〇弗〇〇〇仙
アナゴンダ株 一四弗八分一

▲米棉
現物 一一仙四〇
六月限 ‖
八月限 一一仙三五
十月限 一一仙四五
十二月限 一一仙五七
三月限 一一仙六七
五月限 一一仙七三

▲印棉
ブローチ 一九三留比
オームラ 一六六留比
ベンゴール 一五九留比

▲上海標金
昨止 一〇一五〇〇 一〇一二五〇
高値 一八四〇 一二五〇
安値 一四三〇 一〇〇〇
本寄 一五八〇 一五〇〇
歩値 一六五〇 一五五〇
一七〇〇

▲上海日本向
第一回 一〇八五〇〇
第二回 一〇九〇〇〇
第三回 一〇八七五

▲上海倫敦向
賣値 一志三片二分一
買値 一志三片一六分九

▲上海紐育向
賣値 三三弗八分七
買値 三三弗一六分一五

▲大連金鈔票
現物 二一一〇〇 二一一〇三
近限 (先限)
寄付 二一一〇〇 二一二五〇
歩値 一三五〇 一二五〇 一一〇〇 一〇〇〇 一二四〇

各地市場

▲大連上海向
引止 一五〇〇 一四〇〇
高値 一四八〇 一五〇〇
安値 一三五〇 一三八〇
出高 二〇三萬 五一七萬

▲大連煙台向
九七二五〇 一〇〇 一二五〇

▲阪神日米爲替
第一回 三〇弗八分一 三〇弗四分一

▲大阪株式
大株新 一三三五〇 一三三二〇
大紡新 一三九五〇 一三八八〇
同鐘新 一二〇九〇 一二〇七〇

▲同 短期
大新 一二三九〇 一二三八〇

▲大連株式
鐘新 一三〇四〇 一三〇三〇
東新 一六九九〇 一六九八〇
日產 一三六九〇 一三六九〇

▲大阪三品
五品 ‖
先限 一六一〇 一六一〇
豆新 ‖

▲大阪棉花
當限 二一九四〇 二一九九〇
六月限 二一七〇〇 二一七五〇
七月限 二一一三〇 二一一五〇
八月限 二〇三三〇 二〇三四〇
九月限 二〇〇一〇 二〇〇三〇
十月限 二〇〇〇〇 二〇〇六〇
先限 一九八九〇 一九八九〇

▲大阪期米
當限 二七三五 二七一〇
先限 二九九五 二九八〇

▲仁川期米
當限 二五四〇 二五四〇
中限 二五八〇 二五七九
先限 二六二九 二六一六

▲横濱生糸
當限 ‖
中限 二九五 ‖
先限 二八一三 二八一九

▲神戶豆粕
現物 五三五〇〇 五三五〇〇
當限 五〇六〇〇 五〇六〇〇
先限 五三〇〇〇 五三〇〇〇

▲大連特產
五月限 ‖
六月限 三一七 三一七

カルカツタ麻袋
靑筋 二六留比一六分一
鐵筋 二三留比二分一
爲替・麻袋 九七留比八分三

現物 三七三 三七三

新京市況

特產 現物 出來高
大豆 八・四〇 三車
高粱 三・五〇 五車
小豆 一・〇〇 一車
包米 ・・ 一車
錢鈔
鈔票對金票
國幣對金票
現大洋對鈔票

新型 冷藏庫 新發賣
ノービール
金太郎 コナミルク
ジブラル コーヒシロツプ
新京銀座 ㊍ 丸德本店 電話二二三三番

奈良縣人會 家族野遊會
一、日時 五月二十七日 日曜日午前九時ヨリ
一、場所 西公園衛戍病院南高地
一、餘興 男女各種競技及寶魚釣リ
一、辨當 各自持參ノ事 酒ビール、サイダー茶及賞品大量準備アリ
右ノ通リ野遊會開催仕候間同縣人ハ家族同伴萬障繰合御出席被下度此段御通知申上候
日本橋通リ二三ノ三本城德太郎方
新京奈良縣人會事務所

滋賀縣人家族野遊會
一、開催日 五月二十七日午前十時より
一、場所 西公園海軍記念碑北側草地
一、辨當は御持參の事
●案內狀添付引換劵御持參下さる樣
●雨天の際は室町公學堂の豫定
尙知友の御方にて入會御希望の方は當日會費及引換代として金二圓御持參の事
在新京 滋賀縣人會

海軍記念日祝賀會廣告
一、日時 五月二十七日、正午
一、場所 西廣場小學校講堂
一、會費 金五十錢也(會劵引換ニ申受ク)
一、主催 海軍、官民合同
一、申込期限 五月二十五日午後四時迄
一、申込場所 新京地方事務所庶務係

國都醫院
診療科目 內科、小兒科 外科、產婦人科 花柳病科、肛門病科
入院隨意
新京永樂町三丁目 領事館前京都旅館隣
電話四六〇六番

滿洲國の郵便貯金 とても好成績
過去約一ヶ年に四十余萬圓 明年更に取扱局増加

滿洲國の郵便貯金の制が設けられたのは昨年の五月で漸く一ヶ年を經過したばかりであるが四月末現在の貯金は口數一萬五千五百五十九、金額四十萬三千六百四十六圓十五錢で本年度末までには最初の計畫通り六十萬圓には達するものとみられてゐる、なほ現在貯金を取扱つてゐる局は全國三百二十局のうち百十七局で交通部郵務司では一ヶ年の成績にかんがみ明年は更に取扱局の増加をはかる方針であると

大使館の 滿語熱

當地の滿洲國日系官吏が勤めするうと滿洲語の勉強を怠り勝ちだと言ふ昨今、これはまた感心な大使館は高等官のお歴々から給仕さんタイプ孃まで頗る熱心に滿洲語を始め出した、先生は情報課の橘丸大吉氏、橘丸さんは上海同文書院で修業し更に北京で磨きをかけたパリパリ、湧き起るクスクス笑ひを尻目にアー、アーアの四聲の基礎的な所から大乘氣でやつて居る、一人の茶目孃、早速實地應用とばかりある朝林出御大の後から「お早う」代りの「來了麼」を飛ばせて見たが當の林出さんは振り返り樣たゞ目をむいて見せて下さつた丈けださうだ

一千圓の强盗 新京署で逮捕
朝鮮忠南の犯人

拳銃を發砲家人を脅迫し現金一千圓を强奪した稀代の强盗犯人が新京署金、趙兩刑事に逮捕された……朝鮮平安北道熙川郡南面富成洞强竊盗前科三犯李昌孫（四二）は本月七日午後十一時ごろ朝鮮忠淸南道唐津郡松岳面金谷里李肯淳氏方に押入り、拳銃六發を發砲家人を＝脅迫＝し現金一千百九十圓を强奪逃走した、事件發生と共に忠淸南道警察部から全鮮並に關東廳警務局に犯人取押への手配があり、以來犯人は巧みに警戒網を潜り安東縣に潜入した形跡があつたが更に北方に潜入してゐるので警務局では引續き管下各署に手配をなした、同手配を受けた新京署では秩父宮殿下御來京を控へ司法刑事隊は血眼となり前科者の捜査中二十四日午後十時富士町朝鮮人經營漢陽旅館に犯人が李隆基（四〇）と僞名し投宿してゐるを發見難なく逮捕し、同日平安北道警察部から＝捜査＝に來京中の上平巡査部長外二名に引渡し二十五日午前九時新京發列車で押送した

除隊兵が 匪賊に襲はる

昭和七年十一月除隊した郡馬縣生れ角田淸次郎（二五）君は除隊後滯滿し通化で仕事をしてゐたが内地へかへることになり二十三日双城堡の友人に暇乞ひに行き歸路線路を徒歩で蔡家溝に向ふ途中一滿人が現れ身につけた支那服は勿論懐中の六十二圓も盜み最後に同氏の金冠齒までよこせといひ出したので同氏は單身格鬪の上危く命を拾つて蔡家溝まで着いた、頭部にうけた深さ二センチ位の傷二ヶ所を警察醫で治療し二十五日新京につき、同日午前九時五十分發列車で内地へ出發した

地方事務所涉外係長 籠谷保氏勇退
滿洲國建國に盡した功勞者

新京地方事務所涉外係長籠谷保氏は近く勇退し、新京實業界に入ることゝなつた、氏は長崎高商出身、大正十年三月滿鐵本社に入り、その後支那語研究のため北京に留學を命ぜられたが、昭和六年六月總務部資料課吉林在勤から現職に轉任、涉外關係、情報關係に名手腕振りを發揮した人、殊に萬寶山事件その他事變前後の對鮮人關係を始め事變當時城内に於ける武裝解除、滿人關係の通譯、捕虜の取調などに當り建國精神に關する宣傳工作など滿人との折衝に當つたが、また第四水源地の買收工事計畫にも優れたる手腕を示した滿洲國の建國成るや滿洲國との連絡、對軍部關係などについて圓滿なる連絡節調をはかつて社業の成功に獻身的努力をはらつたがその間電々會社、昭和製鋼所、炭抗會社などの各種合辦會社にも關係し懸案解決に當つた事項は枚擧に遑ない、この度氏の實業界入りは一般から痛く惜しまれると同時に、またその前途に多大の期待がかけられてゐる、なほ後任は現在籠谷氏の下に情報主任として將來を屬望されてゐる淵脇巖氏に内定した、今明日中には正式に發令されるはずである

滿鮮支學事 視察團來京 一行鄭總理と會見

滿、鮮、支各地社界教育視察のため文部省から選ばれた各府縣教育關係者卅余名滿鮮支學事視察團の一行は去る十六日内地出發以來朝鮮經由北鮮各地の視察を了へ吉林を經て昨廿四日午後十時半新京に到着、廿五日は午前十時より國務院に鄭總理大臣を訪問、會見の後一行を代表して静岡縣社會教育課長相京伴信氏は左の如く語る

國家の發展は一に社會教育の向上によるものであると言ふことから今回特に滿洲國の教育事情を視察にやつて來ました、鄭閣下にお會ひした際も閣下御自身の口から社會教育の必要性につき淳々お説を承つたことは我々の使命からみまして誠に感銘深く同時に閣下の御識見に深く敬意を表する次第です、これからハルビンチチハル、奉天、大連を經て支那に向ひますが大阪に歸着するのは來月十六日頃になります、云々

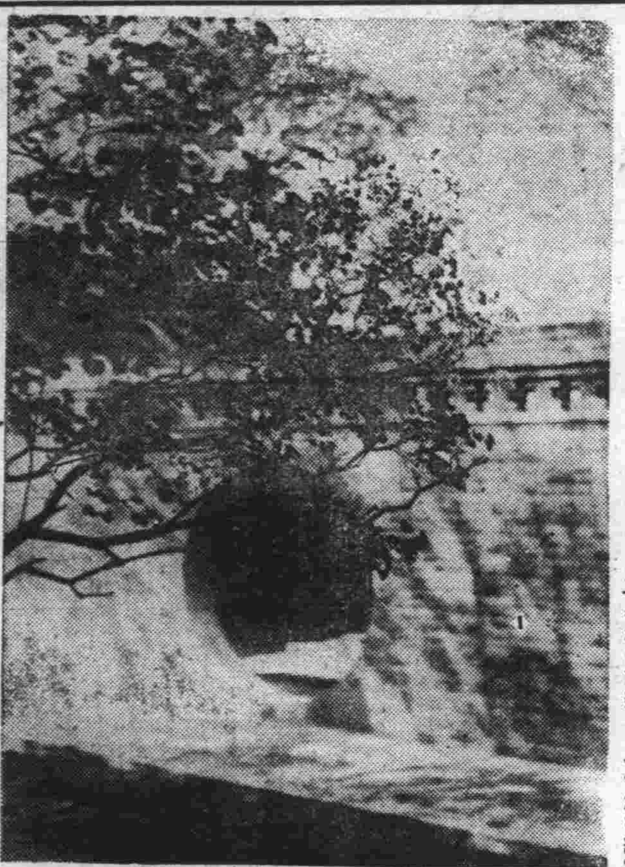

ライラックの花

街の回部

高女開校記念日 記念式擧行

新京高等女學校ではこの二十六日が第十一回開校記念日に當るので、午前九時から同校講堂で盛大な記念式を擧行した

新京輸入組合 催宴

新京輸入組合では第六回決算終了を機とし二十四日午後六時からヤマトホテルに平素密接關係ある各方面の代表七十余名を招待晩餐會を催したが實酣なる頃久末理事の挨拶があり之に對し石崎商議會頭謝辭を述べ主客乾盃祝福を交はし寛いで散會した

熱氣治療の 紅旗院好評

藥草熱氣療法で好評の紅旗治療院＝其は和泉町の路切り先を右折約一丁屋上に赤旗鯨くのですぐ判る石田氏經營の同新京分院は開設未だ日淺きも諸病に效果顯著とあつて來院者日を追ふて繁く爲に從來の治療所は狹隘を告げ擴て増築中であつたが此程落成浴室の新設より屋上設備の休憩所（ベランダ）をも竣工同地は高台で一望に都塵を外に正に唯一の別天地である、健康体の者でも慰安の意味に於て、よき場所、此の紅旗療院熱氣療法は驅と藥草熱氣の物理台法で鬆台床に十數種の藥草を敷き毛布を覆ひ寝ながら蒸氣は各部藥草を通じて身体要所に至り引續き指壓治療更に入浴するもので特效は、神經痛諸症、血壓亢進、動脈硬化、婦人病、中風、不眠、ヒステリー、貧血病、胃腸病其他慢性難病によく就中神經痛肩のこり等には即效ある由尙附近道路も目下改修中で之亦近く完成の上は馬車は勿論滿電バスの便もあり同院の治療者石田茂一氏の親切と侠ち益々病者救濟に好評を博するであらう

寄附

元新京鐵路局勤務員木邦彦氏は奉天勤務に際し西廣場小學校父兄會へ金十圓寄附

拾ひもの

▲消費組合浦川重幸氏は二十三日午後三時ごろ階下賣場で蟇口一個在中現金二圓を拾つた ▲東七馬路中丸重男氏は二十四日午後九時ごろ吉野町一丁目で蟇口一個在中一圓五十錢を拾つた

盜難屆

梅ヶ枝町三丁目十六番地金萃莊内ボーイ張俊山氏は二十四日午後一時ごろ自宅で蒲團二枚毛布一枚を窃取された

けふの銀相場

鈔票對金票	一一一、四〇
國幣對金票	一〇五、九〇
現大洋對鈔票	一〇六、〇五
現大洋對鈔票	九六、〇〇

室町校生が 映畫觀賞

室町小學校では二十六日午後一時半から二年生以上の希望者を集めて、新京キネマで上映中の「世界大戰を語る」を觀賞することゝなつた

滿洲國皇族學校 設立に關する 奉天籌備處發表

【奉天國通】滿洲國皇族學校設立計畫については既報の如くで目下着々準備を進めつゝあるが、右に就き最近奉天籌備處より左の如く發表された

一、財政部大臣より同校設立基金として一萬元の寄附申込あり
一、本校は維城學堂と命名す
一、先づ奉天に小學校を設け漸次高等中學大學を設立する
一、主要科目は日本語とし以て將來日本に留學せしめる準備とす
一、將來開校後は費用一切官費とす

尙右學堂設立時期は本年末の豫定である

なんと就職率のよい 商業校卒業生
六十一名中たつた九名あぶれ

時局柄場所がら卒業生の就職率が最も良好であるとの好評を博してゐる新京商業學校第十期（今年卒業）生の就職者は全部で三十七名で、卒業者數に對して六〇、六パーセント、相變らず好成績であるなほ就職、上級學校入學狀態は左の通りである、（五月二十五日現在）

▲卒業生總數六十一名▲滿洲國政府關係十八名（財政部八、交通部三、外交部二、監察院二、その他三）二九、五パーセント▲滿鐵關係八名一三、一パーセント▲銀行會社八名（滿洲中央銀行三、大興股份有限公司二、滿電一、國際運輸一、その他一）一三、一パーセント自營及びその他三名、四、九パーセント▲合計三十七名六〇、六パーセント▲上級學校入學十名（ハルビン學院一、東亞同文書院一、大阪外語三、同志社二、山口高商一その他二）一六、四パーセント▲家庭にある者（未就職者）九名一四、八パーセント▲上級學校準備中五名八、二パーセント

蒙古文の 教科書編纂

興安總署では從來全滿蒙古人の教育方針に關し種々頭を惱まして來たが來る七月よりの新年度と共に從來使用して來た漢文教科書を廢し、全蒙古人小學校に蒙古文教科書を配給すべく目下その編纂を急いでゐる、尙同署では更にチチハル及奉天にある舊蒙旗師範學校を合して新たに兆索線王子廟に興安中學校を設立し蒙古人の最高教育機關とすることゝなつた

料亭「錦」の 貞子さん服毒

市内吉野町二丁目料亭錦抱へ酌婦貞子こと木元キク子（二四）は二十四日午後二時五十分ごろ遺書三通を枕元におきアダリン五十錠を服用し自殺を企てたが死にきれず苦悶中を家人に發見され直に同仁醫院に收容應急手當の結果生命は取止めた、原因は三年前からロクマクを患ひ全快のみこみがないのを悲觀し厭世自殺を企てたものである

朝鮮人民聯合會 二日間延期

既報、ヤマトホテルで開催された全滿朝鮮人民會聯合會は提出議案審議未了のため、會期を二日間延期して普通學校大教室で二十四、五兩日開催することゝなつた

看護兵除隊

昭和六年に新京衛戍病院徴集の看護（磨工）兵二十二名は二十九日午前十一時三十分發列車で除隊、内地へ凱旋する

柳瀨少尉以下の傷病兵 内地へ歸還

新京衛戍病院に入院加療中であつた柳瀨歩兵少尉以下四十五名は二十五日午前十一時三十分發列車で熊谷二等軍醫正以下五名の看護兵に附添はれ官軍民多數の見送裡に内地へ歸還した

奉天中學 四五年生來京

去る二十日から公主嶺〇〇隊に野營演習を續けてゐた奉天中學校教官粟田中佐以下四、五年生徒二百三十名は二十五日午後零時四十分着列車で來京、新京商業學校教官山内少佐の案内で、〇〇隊、寛城子南嶺を見學後、同十時發列車で歸奉の筈である

滿洲社會事業協會 新京支部設置
荒木章氏支部長に 後任に淵脇氏内定

滿洲社會事業協會では滿洲現下の社會情勢に鑑み、同會の活動をますます全滿的ならしめるため、滿鐵沿線の主要地に同會支部を設置すべく、まづ新京、奉天にこれを設置することになつたが支部長には地方事務所長荒木章氏を推薦同事務には野村社會主事が當ることゝなつた

第二次春競馬 いよいよ明日から
馬券は國幣三圓

新京賽馬俱樂部主催の第二回競馬大會は二十六日午前十時から新京大房身の競馬場で煙火の打揚とともに華々しく火蓋は切つて落されることになつた、俱樂部員は萬全の勇を鼓舞してゐる、第二次競馬の新呼馬の優勝候補として推されてゐるものは第一次で振はなかつた春駒を筆頭に春花、霞、三河である、古呼馬は前回優勝の榮冠を確得した、飴加呂、圓生、比久、秋勇、安東光、松凡、山火虎、公凡等で、なほ第二次から馬券は國幣三圓に値上りしたゝめ一層の人氣を集めてゐる

新京郵便局 御來滿記念スタンプを作成
其他の準備も整ふ

新京郵便局では秩父宮殿下の御來京を記念するため記念スタンプを作製することゝなつたが、更に同局では御用命によつて大使館内と大和ホテル内に局員が臨時出張して郵便事務をとることゝなり、既に從事員を内定してゐるので近く健康診斷を行ふことゝなつてゐる

海軍記念日と 新京各學校の催し

來る二十七日は第三十回海軍記念日に當るので、これが慶祝の意味で在京各學校では左のやうな記念式及び講演會を擧行する

×

新京中學校では五、六年上級生が午前九時から商業學校運動場で催される記念講演會に出席、聽講後同十一時から西公園海軍記念碑前で執行される慰靈祭に參加、參拜する

×

商業學校では午前八時全校生徒集合、記念式終了後、同九時から同校運動場で駐滿海軍部參謀左近允中佐の『時局に鑑みたる帝國海軍の使命』と題する講演會を開催、會後慰靈祭に參列する、なほ同講演會には青年訓練所生徒一同も出席、聽講する

×

高等女學校では當日は全校生徒西公園の記念碑に參拜後、四、五年生徒は慰靈祭に參列する、なほ二十八日午後一時から同校講堂で駐滿海軍部志摩大佐の記念講演會を催すことゝなつてゐる同講演會には聯合婦人會、國防婦人會員も聽講の筈である

×

室町小學校では午前八時半全校兒童集合、宮城遙拜、國旗揭揚式、訓話、海軍萬歲三唱式後同九時から同校講堂で駐滿海軍部東主計中佐の『日本海々戰について』と題する記念講演會を行ひ、同十一時から五、六年兒童が西公園慰靈祭に參列する

×

西廣場小學校では二十六日午後講堂で三等兵曹で海軍生活に經驗の深い本田了城、小池秀晴兩訓導が『海上生活について』全兒童に興味多いお話をする、記念日當日は五、六年上級生が室町校の記念講演會に出席、十一時から慰靈祭に參列する

×

普通學校では二十六日放課後校長森口市太郎氏の海軍記念日に關する訓話があり、日は五、六年生が室町校の記念講演會に出席會後慰靈祭に參列する

×

公學校では五、六年兒童が室町校の記念講演會聽講後、十一時から西公園で行はれる慰靈祭に參列する

空中の慘禍

偵察機墜落 搭乘者二名が慘死
八日市、八丈島間無着飛行中

【八日市國通】八日市、八丈島間無着陸飛行の八日市聯隊の偵察機は廿四日午前九時頃濱名湖南方海上に墜落、操縱者の小林曹長、村崎大尉は墜死を遂げたものと觀られてゐる

が引返し通信筒を投下して鹽屋崎沖海上で飛行機墜落すと知らせたので、直ちに漁船で出動收容したが搭乘者の増田

安東の防空演習 好成績

【安東國通】昨廿四日の安義防空演習は午後七時より夜間演習に移り、晝夜を通して好成績に終了した

福島海岸で 墜落 搭乘者二名慘死

【福島國通】廿四日午前十時追濱海軍航空隊の五機が福島縣小名濱海岸を通過の後二機作治、島田誠雨大尉は慘死した、島田大尉は上海事變出動の勇士である、尙同乘の三浦中尉は輕傷であつた

飛行機から投出され 飛行機にしがみつき助かる 所澤飛行場の未曾有の珍事

【所澤國通】所澤飛行學校助教授鈴木曹長は久高一等兵と乙式偵察機に同乘、飛行練習中飛行場上空五百米のところでエアーポケットに落込み約五米落下、同乘の久高一等兵はその際乘席のバンドが外れ空中に投げ出され墜死を遂げたと見えたが、エアーポケットで下降した同飛行機が再び上昇して來たところに落下し機体に懸命にしがみつき危機一髪で命拾ひをした、かかる事は航空界始つて以來のことと言はれて居る

亞細亞婦人聯盟 新京哈市奉天に支部

【大連國通】亞細亞婦人聯盟では盟員三百餘名を擁するに至り、基礎も確立したので愈よ新京、ハルビン、奉天に支部事務局を設置する事となり小手川倫子女史は設立準備のため廿四日午前九時大連驛發「ハト」で新京に向つた

五道河子で 日本軍二名戰死す
有力な匪賊と激戰

【吉林國通至急報】第〇〇〇隊山下部隊は去る十八日以來〇〇沿線掃匪中廿四日午後三時頃五道河子附近に於て有力な匪賊と遭遇、激戰數時間の後敵匪に潰滅的打擊を與へてこれを擊退した、此の戰鬪に於て第一線に立ち奮戰中の特別將校志願兵福永明少尉（福岡縣出身）は頭部に貫通銃創を受け、又下河邊三次郎（福岡縣出身）は腹部貫通銃創である

東部線牡丹江で 滿鐵工夫、警備員を射殺

【ハルビン國通】廿二日午後一時頃北鐵東部線牡丹江日の丸旅館に於て滿鐵工夫荒田武一（二八）は滿鐵警備員川野留吉（二五）を拳銃で射殺し牡丹江領事館警察分署に自首したが原因其他不明である

穆稜の匪賊三百 齋藤部隊の爲擊退さる

【ハルビン國通】二十二日深更北鐵東部線穆稜に約三百の匪團襲來したが同地駐屯の日本軍齋藤部隊に擊退された、我方に損害なし

新京惜敗 對大連實業 6A—1

【大連國通】全新京クラブ對大連實業團野球戰は廿四日午後四時卅五分より實業球場に於て山口、山下、濱崎三氏審判、實業先攻で開始されたが結局六A對一で大連實業勝つ閉戰六時八分、バッテリ並にスコア左の如し

□バッテリー
新京 高橋、中川、杉田
大連 岩瀨、渡邊

□スコア

新京	0	0	0	0	0	0	0	1	0	1
大連	0	2	2	0	0	0	0	2	A	6A

オール安東を迎へ 滿洲國軍、全新京軍と野球戰

二十七日全安東野球チームを迎へ、滿洲國軍並に全新京軍と對戰することになつた

小池二百平泳に 世界記錄

【香港二十四日發國通】日本水泳チームは午後七時半香港プールでエキジビションゲームを爲し二百米平泳で小池は二分二十八秒の世界記錄を出した、因に從來の記錄はカルトンネの二分三十一秒八である

優良日本毛布大特賣當籤發表

●壹等（五千圓割増金付四分利勸業債券拾圓券壹枚宛）
五五〇七 新民病院 中川ふぢ子殿
六七二二 建設局計畫科 川崎榮被殿

●貳等（二枚續毛布一組宛）
五六四七 大同自治館 小橋殿
五七四一 中央銀行 黒森殿
六七〇四 三笠町三丁目 大丸殿
六七四七 新京百貨店 武田殿

●參等（毛斯御布呂敷壹枚宛）
六七〇三 大丸殿　五七〇九 大槻殿
五六〇八 吉岡殿　五六一九 梅田殿
五六三二 林炳渉殿　五五七六 呂作新殿
五五〇六 中川殿　六七二四 尹繼日殿
六七四一 藤井殿　六七四八 泰利公司殿
六七四〇 鐘江正宣殿　六七四六 松本醫院殿
五五三七 小林殿　五六七七 岡田殿

●四等（實用御布呂敷壹枚宛）
五五〇五 中川殿　五五一七 東洋藥房
五五二四 太布殿　五五六〇 武田殿
五五七七 川崎殿　五六四一 三浦洋行
五七一一 大槻殿　六七〇六 大丸殿
五七三三 金成殿　五七五〇 高萬鐘殿
六七〇九 熊野殿　六七一四 畑和殿
六七四九 花滿殿　五六五三 高木殿
五六七八 田中殿

追つて當籤の御方樣は御序の節本年六月三十日迄に弊店にて抽籤券と御引換相成度候
尙本年度も配給本舖に於て目下着々準備を進め居り候之が發表の節は倍舊御厚情を賜り度く右發表旁々豫告申上候

日本毛布北滿配給代理店
和洋雜貨 平本洋行
電話二一五八番

閑花 日本橋通三七 電話二一三六 二一〇三

東明 吉野町二の五 電二一三七番

新京日日新聞社 營業部 電三三〇〇番

三笠町三丁目 電二五八八

愈々本日より 改築開店

新京カフェーファンの皆樣!! 待望久しかりし サロン キング 月余の改築工事も漸く竣工しました
◎魅惑的な色彩りの燦然たる電飾を以て外觀を蔽ふ堂々たる裝ひ……
◎眞に先端的な三四年型を擬せる内部の設備……
◎紳士紳商の社交場たり歡樂境たる設備は遺憾なく整ひました……
◎殊に優雅なセットそして明眸床しき麗人のサーヴイス等々……
◎是ぞ東京新宿型を取り入れ皆樣に侍くる最高のサーヴイス!!

祝 新キネ裏町 サロン キング

外交員入用
販賣外交員 數名
市内ニ確實ナル保證人ヲ要ス
御希望ノ方ハ左記ヘ本人御來談ヲ乞フ
新京東一條通五四金光教會前 萬成社 電話四八八四番

◎鰻蒲燒
◎うなぎ丼
◎冷むぎ
◎冷そうめん
食道樂 天金
東一條通 電話二五五四番

新版 江戸八景 (上演禁止)

行友李風氏外四氏作　鏡銀平他二氏畫

江戸役者と御殿女中　五五

行友李風

『ふうむ——』

いや、小兵衛の言葉に、おどろき、且、怒つたのは、奉行遠江守のみではありません。居並ぶ役人一同。——奇異の目をひらいて、小兵衛を見つめてゐると、やゝあつて、遠江守。

『心得ぬことを申す奴ぢや』

と、聲をやはらげて。

『これ、小兵衛——』

『へえ——』

『その方は、よも、嘘をいふものとも思へぬ——仔細ありげな言葉ぢやが、決して、身共にかゝはりあるものといへども、遠慮はいらぬ。包まず、申してみよ』

といはれて、小兵衛。

『よろしうございます。なに、あつしは申しあげ度くねえどころか申しあげたくつて、うづうづしてゐるんでございますが、まつたくお奉行さまに對する遠慮から申しあげずにをりましたので』

『よいよい。遠慮はいらぬ。申して見よ』

『では、申しあげますが、……吉原で、お役人の手につかまりました、あの晩の前の晩のことでございます、……今川橋のたもとの居酒屋で、酒をのんで居りますと、そこへはいつてまゐりましたのが長持人足二人。——その一人がおしやべり常と見えまして、仲間を相手にしやべり立ててるのを、きいてゐますと、この人足共は、本町三丁目の伊豆藏の定やとひださうで、……尾張屋へ屆る長持をかついでゐるんださうですが、この頃、尾張屋へ屆る長持の中にたしかに人間が忍び込んでゐるやうだ。……と、まあ、こんなやうなことをいつてゐましたんで』

『ふうむ——』

いや、遠江守、——何か、不吉な予感を感じて、思はず、うめいた。と、坊主小兵衛。

『如何で、……これから、話の本筋にはいるんでございますが、よした方がようございませうか。それとも——』

『いやいや、よすにはおよばぬ……』

遠江守は、緊張した聲で。

『よそ事をまをさず、まつすぐにまをしたい——』

『へえ——では、申しあげますが——長持の話は、むろん、はつきり、人間がはいつてゐる、といつたわけぢやありませんが、そこは持つて生れた惡黨根性。……へいへい自然にもなりませんが、こいつは、人間がはいつてゐる。とにらんだからにや、のがしつこありません。その晩、伊豆藏の屋敷へ忍び込んで見ますと、奥座敷に一人の芝居者らしいのがねてゐますんで——』

『なに、芝居者——』

『へえ——』

『と申すと、歌舞伎役者ぢやな——』

『へえ——』

『名は何と申すものぢや』

『さあ、——そいつはあつしにも皆目ゆかりもありませんので、おぼえちやをりませんが、めつ法、いゝ男で——』

『さようか。——して、それが如何いたした』

『へえ、——つまり、こいつが長持ちの中の化物にちげえねえとにらんだからにや、のがしつこありません。——しつかり、證據をつかんでから……と、すぐに、様子の下にかくれて、夜の明るのをまつてゐますと……案の定といふわけで——』

『なにが、案の定ぢや——』

遠江守、思はず膝をのり出します。

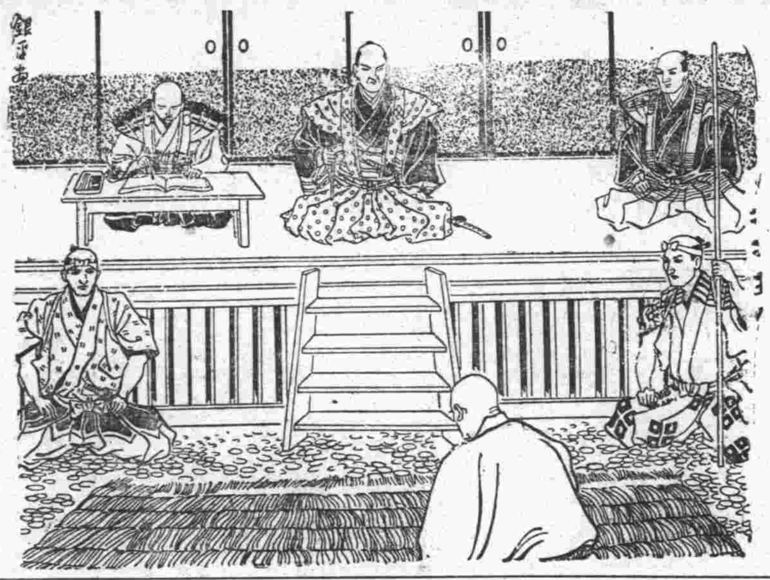

五月廿六日 舊四月十四日 土曜 丁酉 太安 定 柳宿

●一白の人 元氣無く不安を感ずれども沈着なれば安全 申と辛と丑が吉
●二黒の人 願望急に成り難く何となく煩雜を呈する日 丁と申と癸が吉
●三碧の人 誠實を旨として人の誹謗を受けぬやう注意 申と辛と亥が吉
●四緑の人 曙光を仰ぐが如き日追々と進展を來す吉日 甲と丁と辛な吉
●五黄の人 窮境に處するに人の援けを求むれば功あり 巳と申と壬が吉
●六白の人 萬事樂々と進展を來たし福利自ら加るべし 丁と壬と癸が吉
●七赤の人 他の言に依り方針を更へず直進するが吉し 甲と乙と壬が吉
●八白の人 思はざる難局に遭遇する事あり自重すべし 巳と丙と丁が吉
●九紫の人 始めは吉なれど終りに混亂を見る不安の日 丙と辛と亥が吉

大阪商船出帆

門司、神戸(大阪)行
×印二三等船客設備船
▲印廣島寄港
(午前十時大連出帆)

うらる丸 五月廿七日
▲香港丸 五月廿八日
×たこま丸 五月廿九日
うすりい丸 五月卅一日
ばいかる丸 六月一日
×志あとる丸 六月三日
扶桑丸 六月四日
はるぴん丸 六月五日

切符發賣所
滿鐵沿線主要各驛及各地ジヤパンツーリストビューロー案内所
船車連絡切符(往復切符は汽車二割引、汽船一割引、通用期間三ヶ月)
大連、門司、神戸間乘船切符(往復切符は復路運賃二割引通用期間三ヶ月)
專屬荷扱所 各地國際運輸會社支店
大阪商船株式會社
大連支店電話四一三七番
奉天出張所電話四〇八九番
新京出張所電話二三一六番

靴は金城で御選澤を
春はヨドル
東洋一 アジアの高級靴
千代田の實用品 六ヶ月保證券附
各種取揃へ居ります
新京東一條通り十四
金城靴店
電二九五二番

荷造運搬
便利低廉
一般荷造 引越 帰國 諸機械 荷受發送手續 荷造材料販賣
御報參上
專門店
新京錦町乙丁目一四
信和洋行運搬部
電話四七二七番

會員募集
ペン字上達法傳授

内容見本無代送呈
如何な惡筆な方でも本會獨特の撤密式秘法に依り英數、邦文、楷書、行書、草書、變體假名、カナ手紙文等すべて自由自在にペン字が書ける速成上達秘術を傳授す。新聞名記入ハガキ一枚お申越しになれば直ちに内容見本無代進呈す。
◎東京牛込早稲田 第一研究所 東洋ペン習字研究會

閑靜で……
おちついた御座敷!
家族的に御利用の程を……

元なべよし跡
鍋料理 鍋一
十人樣以上の御宴會は特に安く御相談に應じます!!
三笠町一ノ十四
電話二七八三番

新京にも
——東氣分の……——
嬉野へ!!
一度お越しを願ひます
料亭 嬉野
三笠町三丁目
電話三八三〇番

毛生液

はげ 脱毛 薄毛
生ぎわ惡き人は試みよ
あるべき所に毛が無くて惱める御方に一番よくキク毛生藥は有名な此の「片ヒゲ美人印」の毛生液です
毛をはやし、拔毛をとめ、髪の毛のはへぎはをとゝのへ、眉毛、ヒゲの薄きをこくし、フケ、のぼせ、かゆみを止め、禿頭病、中ズリ禿、デキモノ跡の禿等毛なき所に用ひてメキメキと利き目の見える大評判の藥です
◎藥價(五十錢 一圓 二圓 特製 三圓 五圓)
全國各藥店にて販賣
「片ヒゲ美人印」に御注意乞ふ
本舗 山崎愛國堂 東京・日本橋・馬喰町二丁目 振替東京一二三三一番

水道工事
煖房工事
衛生工事
設計施行修理
カナヘ商會
營業所 城内西三道街 三義胡洞一六號
電話三七五〇番
●御一報次第店員參上可仕候●

‖味覺で立つ‖
青葉……
唸を生じて大評判
●鰻かば燒ト丼
●御壽司仕出し
食道樂 青葉
三笠町二丁目
電話二九四二番

廣告
撫順石炭 本溪湖石炭
滿鐵指定販賣
木材各種
西四馬路
泰山木局製材部
電話二一二〇番

部分品販賣
一、レザー、ランプ類
一、分解修理
一、ボディ、噴霧塗装
一、ホロ張替修理
日本橋通六〇
泰山行自動車部
工場大經路二九

附屬品全部取揃へて居ります
泰山行
日本橋通六〇
電話二一五六番

御料理 御會席
鰻 天ぷら すし
食道樂
吹雪
朝日通領事館下
電話四八三四番

今夏流行
新柄豐富
新京日本橋通
みしまや呉服店
電話二五三五番

設計製圖
建築請負
●小修繕も御一報次第迅速に致します●
梅ケ枝町四丁目十二番地
道山工務所

内科、小兒科
性病、痔疾科
アヘン、モヒ
ヘロイン中毒
(入院隨意)
(隨時往診應需)
松本醫院
日本橋通郵便局前
電話三七五六番
●代診生並に看護婦入用●

印度政府白檀專賣局特製
淋疾高貴藥
マイソール・サンタル

理想的——治淋内服藥
他藥で治らぬお方に切にお奬め申します
世に淋疾の藥品ほど多いものはないが、もし良質の白檀が得らるるなら、これ以上の治淋劑はない
本劑は印度政府白檀專賣局特製の治淋劑にして、こは世界的本場印度マイソール政府が十八種の原木中、最良木を以て特製したる精純無比の最高級白檀油で、從來の輸入ものとその質を異にし、副作用なく效能の顯著なること、醫家諸賢の等しく確認する處である。
定價 試用瓶 金參圓 五十球入 金五圓 百十球入 金拾圓
輸入發賣元 大阪市東區北新町一丁目三五 サンタル商行
同 滿洲出張所 奉天千代田通一ノ六 電話三一五五番 振替大連四六九〇番
代理店 大連浪速町 日本賣藥株式會社 奉天浪速通 井上誠昌堂 奉天春日町 佐藤廣濟堂
特約店 新京日本橋通り 井上誠昌堂藥房支店 新京東一條通り 太陽堂藥房

支那形黒煉瓦
全赤煉瓦
製造販賣
徳昌公司窯業部
代理店 福來洋行
●但城内及南嶺方面ノ御注文ハ特ニ格安ニ御相談致します
新京東四條通り一九番地
電話三四八三番

吉野町の「御壽し」の御下命は!
浪花館
春の御旅行對遊には……當店自慢の松前壽しを「おいなり」も始めましたから多少に拘らず御用命を!!
▼出前迅速▲
電話三一八三番

明治チヨコレート

明治製菓株式會社

マツダランプ

春はマツダの晝光ランプから
東京電氣株式會社代理店
合資會社 和登洋行
日本橋通八拾八番地 電話二〇四〇番

靜かなお座敷
御家族的に
味覺—滿ち溢るゝ!
卓絶せる江戸前調理!!
‖新生の京濱‖
仲居初め一同の努力幾久しく御引立の程を!!
御宴會は四十人樣迄
食道樂 京濱
曙町四丁目十四番地
電話三七六一番

高級事務用品と
文具の店
林洋行
新京日本橋通り
電話二一六五番

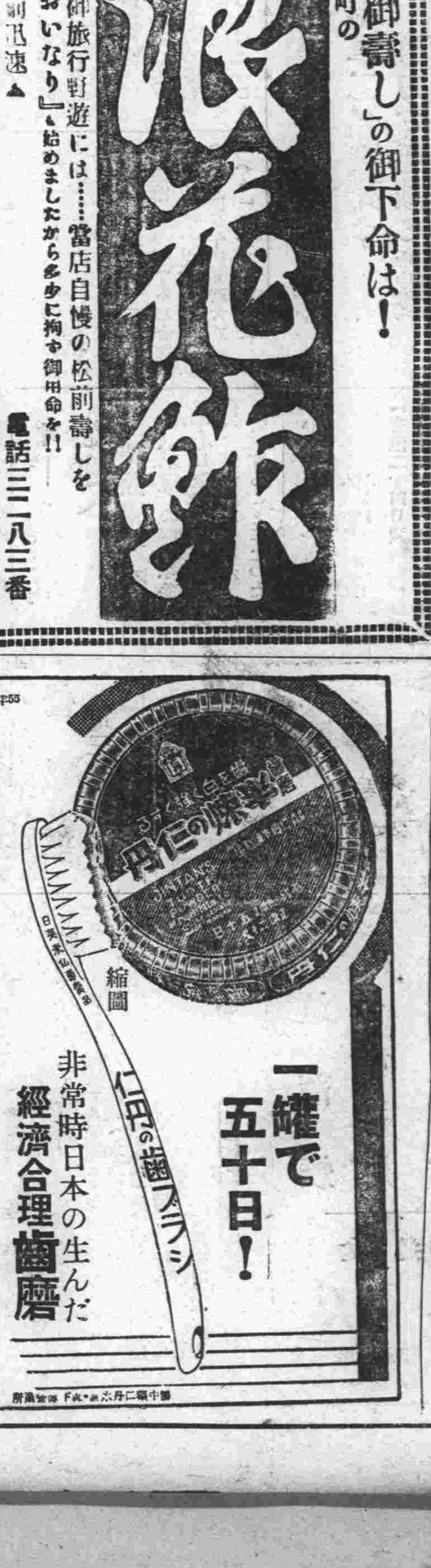
縮圖
一罐で五十日!
非常時日本の生んだ經濟合理齒磨

大正十四年十二月十九日 第三種郵便物認可

新京日日新聞

朝刊　五月廿六日（土）

發行所 新京日日新聞社 新京永樂町四ノ一 電話三二三五・三三〇〇
發行人 十河榮忠
編輯人 松本勇
印刷人 谷啓二郎

床板材 ベニヤ板 樣甲板 吉川商會 新京吉松町七 電二九一三番

滿洲國 各部要求豫算 歳入額との差額九千六百萬
きのふ臨時總務司長會議召集 腹藏なき意見聽取

滿洲國の明年度豫算はかねて主計處で査定を急いでゐたが二十四日第一次の査定に對する集計を終つたので二十五日午前九時から國務院會議室で臨時總務司長會議を開き松田主計處長から査定の經過をのべて諒解を求め編成方針について打合せをするところがあつた、主計處の內示によると康德元年度各部提出歳入予定額集計の結果は一億七千七百五十七萬一千圓で之に對する各部の要求額は二億七千二百五十萬六千圓で主計處では直ちにこの査定集計表を各部に送付して更に各部はこれを審議し異議を主計處に申出ることゝなつてゐるので最後の査定を終るのは六月上旬とみられてゐるが異議による修正によつて幾分變更はあるとしても結極明年度の豫算は一億七千七百五十萬圓內外とみられ要求額中約九千六百萬圓は削減のうき目をみるわけであり各部の明年度歳入および歳出の豫定額は次のとほりである、

△歳入　—單位圓—

所管	經常部	臨時部	合計
總務廳	七七、一九〇	一七、三四三、八一四	一七、四二一、〇〇四
興安總署	二六、四三五	四、九四四	三一、三七九
民政部	七三九、三四八	二三二、七〇〇	九七二、〇四八
軍政部	六九八、三二五	二、三五〇	七〇〇、六七五
財政部	一四九、二七八、〇〇〇	六、三二〇、〇〇〇	一五五、五九八、〇〇〇
實業部	一、一八九、六七九	一〇二、六四〇	一、二九二、三一九
交通部	六三二、五七四	—	六三二、五七四
司法部	一、四四二、五一八	五、〇〇〇	一、四四七、五一八
文教部	—	一五、〇〇〇	一五、〇〇〇
合計	一五三、四四五、〇六九	二四、一二六、四八八	一七七、五七一、五五七

△歳出

所管別	經常部	臨時部	計
帝室費	一、八〇〇、〇〇〇	—	一、八〇〇、〇〇〇
總務廳	一九、〇四六、七九〇	六六、〇三七、六四三	八七、〇八四、四三三
興安總署	三、七八七、四三四	一、七〇八、六一七	五、四九六、〇五一
民政部	三三、三三八、九三三	一一、七三三、三二四	四五、〇七二、二五七
外交部	二、六〇三、四九〇	二五一、〇〇〇	二、八五四、四九〇
軍政部	四六、五六三、六〇八	一八、一六五、五〇七	六四、七二九、一一五
財政部	一五、七四六、九一八	一〇、六二三、五七四	二六、三六九、五〇二
實業部	六、五五六、五一二	八、一一八、三四〇	一四、六七四、八五二
交通部	四、二四九、一一五	一、一〇八、一〇二	五、三五七、二一七
司法部	九、九九六、二七七	二四、二五〇	一〇、〇二〇、五二七
文教部	四、四〇六、八〇六	五、五四〇、七三七	九、九四七、五四三
合計	一四八、二九五、九三一	一二五、二一〇、〇九五	二七三、五〇六、〇二七

新規の要求總額は一億三千萬圓
產業開發に意を注いだ跡歷然

別項—滿洲國の明年度要求豫算二億七千三百五十萬六千圓中新規要求額は一億三千萬圓であるが、このうち主なるものを各部別にみると左の通りである、なほ本年度豫算の編成方針と明年度豫算の編成方針と異なるところは滿洲國は建國早々であり從來は地方の治安工作費に中心をおかれてゐたが、明年度豫算は治安工作も漸く一段落の形にあるので、この方針を一變して產業開發と治外法權撤廢に要するものに主力を注いだ結果、各部の新規要求にもその跡がよく伺はれてゐる

總務廳—規劃局設置十九萬圓▲調査費二百九十七萬圓▲大陸化學研究所百三十萬圓 興安總署—種羊所設置（十八ヶ年の繼續事業で總額六千九百萬圓）明年度要求五十六萬圓▲基本調査（二ヶ年計畫）四十一萬圓 民政部—地方行政變革費八十萬圓▲縣官吏の俸給を國庫支辨二百萬七千圓▲警察官の充實三百二十萬圓▲縣警察補助及臨時行政補助四百二十萬圓▲土地豫備調査三十四萬四千圓 外交部—日本、濠西亞に領事館設置 軍政部—給與改善及部隊充實千十七萬七千圓 財政部—金融合作社設置九十一萬四千圓▲同合作による貸付金百三十萬圓▲稅務官吏養成費十一萬八千圓▲國際收支調査費一萬九千圓 實業部—森林事務所新設七十八萬八千圓▲鑛業監督所設置五十一萬六千圓▲各種試驗所設置五十七萬七千圓▲家畜防疫所設置三十萬七千圓▲種羊所設置十四萬二千圓▲臨時產業調査費二百九十二萬圓▲森林航空寫眞實施百萬圓▲大博覽會開催準備費六萬八千圓 交通部—河川浚渫費九十七萬圓▲放送無線電話聽取施設十五萬三千圓 司法部—日系官吏採用百八萬九千圓▲囚人待遇改善費四十九萬圓▲法學校設立二十三萬八千圓▲登記法實施費二十二萬七千圓▲監獄衛生改善費九萬一千圓▲囚人作業經費八十四萬二千圓 文教部—古跡古物名所記念物保存費二十二萬二千圓▲教科書無料配布三十三萬六千圓▲高師設立に伴ふ經費三十三萬五千圓▲實業專修學校設立十九萬七千圓▲語學專修學校設立九萬圓▲農學校設立七萬五千圓▲地方學校補助費四百十六萬六千圓▲留學生費十四萬一千圓▲映畫局設立三十八萬四千圓▲清朝實錄編纂費三十一萬五千圓▲天文台設置三萬七千圓

チエツコ大統領 マ博士當選

【プラーグ二十四日發國通】チエツコスロバキヤ議會は二十四日上下兩院合同會議を以つて大統領の選擧を行つた結果三百二十七票對三十八票の壓倒的大多數をもつて前大統領トーマス、マサリツク博士が當選した、マサリツク博士は八十四歳の高齡で千九百十八年以來大統領に選ばれること前後四回である、マサリツク大統領再選に反對したのは共產黨員だけであつた

舊部隊視察で 馬占山南昌に現はる

某所入電に依れば例の馬占山は廿四日南昌に現はれ彼は往訪の支那記者に左の如く語つた

余は蔣介石氏の命令でやつて來たが用件は舊部隊の現狀報告である

馮玉祥氏 威海衛へ

馮玉祥氏は廿四日衛兵に護られバス十二臺を連ねて芝罘より威海衛に到着した、氏は二三日同地に滯在芝罘へ引返す豫定である

外務省の人事異動廣範圍に及ばん

【東京國通】外務省が對米外交の重大性に鑑み現在の歐米局より分離して新設せんとするアメリカ局は樞府の御諮詢を經て遲くも六月中には實現を觀る筈であるが、一方日本品の世界的進出を續つて日支、日英、日蘭、日濠各會商と最近に於ける外交の重心は經濟外交に移るの觀を呈し、通商問題に關する外交々涉は益々複雜となり、現在通商外交の主課たる通商局に關しても種々の機構の不完備が論議せられ巷間には商工省の貿易局をすべく準備中で上述のアメリカ局新設に伴ひ相當範圍の異動並に組織換へが行はれ外交事務の完璧を期する筈である從つてアメリカ局所設に伴ふ外務人事異動は各局にも及び相當廣範圍に亘る模樣である

鮮材無許可輸出で三材木商除名
紛糾する新義州材木商組合

【安東國通】朝鮮總督府の對滿原木輸出禁止令は木材需要期に入つて屢々問題の種となつてゐたが今次遂に之が新義州木材組合員の除名問題にまで發展問題は一層深刻複雜化し永き歷史を有し組合員の資本總額八百萬圓と稱せられる同組合は之を楔機として決裂解消の危機に瀕するに至つた 抑々之が發端は新義州大二商會、村上洋行が無許可のまゝ總督府營林署材の梱材を滿洲國側に賣却し又近藤製材所主任近藤清一氏が禁輸令は時代錯誤なりとの談話を記者に與へたといふので、之が爲め組合では二十三日午後四時より緊急臨時總會を開催し近藤氏に對しては先づ其の談話の取消しを求めたが、同氏は斷乎として之を拒絕した結果同組合では遂に右三氏の除名を決議するに至つた これに關する被除名者側の言ひ分は左の如きものである

禁止令に擧げられてゐるのは杉、松、紅松であつて今次私の輸出した梱材は何等右に抵觸するものではありません、又この梱材とても鮮內の需要を滿した過剩材ですから單に規則に抵觸せぬばかりでなく禁止令の精神に悖る譯でもないと確信してゐます

また、貿易省を設置する案すら傳へられてゐるが、外務省では通商外交事務の複雜化に對應して通商局をも組織換へ

邦人の迫害頻り 總領事館引揚げん
ハバロフスクゲ、ペ、ウ威嚇發砲

【東京國通】外務省着電に依ればハバロフスクの邦人迫害は言語に絕し總領事館員を尾行するのみならず些細なことを威嚇し、發砲事件は殊に甚だしく、日本官憲の公務執行も困難なる爲め島田總領事以下館員一同は何時でも引揚出來る準備を整へてゐる、外務當局も二十四日午後書記生一名を歸朝させ詳細報告する樣訓電した、從つてモスクワ政府が何等かの措置を爲さねば右書記生の報告に依り事件調査の上ソ聯側に誠意無きものと認め島田總領事以下の一時的引揚げも已むを得ずとして居る

ソ聯當局 外蒙反ソ運動防止に大童

【ハルビン國通】當地に達せる情報によれば外蒙に於ける反ソ運動防遏の爲め過般來ソ聯當局はソ聯より外蒙に來れるブリヤート人、露人に對し一定地區に强制移住をなさしめこれを監視しこれ等による暴動を防止せんとして居るが更に滿洲國內に親族を有するもの又は滿洲國內居住者と連絡ありと睨らるるもの等に就いても同樣强制移住をなさしめ反ソ運動防止に大童となつて居る

陳謝で一段落
大田大使注意を喚起

【東京國通】ハバロフスク日本總領事館發砲事件に關し大田大使より二十五日外務省に達した公電によれば大田大使は二十二日外務人民委員長代理ストムニヤコフ氏と會見、四月二十日及五月二十一日ハバロフスク日本總領事館發砲事件に關する抗議文書を手交し大体の事件の經過を說明したるところストムニヤコフ氏は右事件に對し遺憾の意を表し事件の重大化せざらんことを希望し今後充分安全の保證に努める旨を述べた依つて大田大使は今後有效なる豫防手段を希望する旨を述べ、重ねて注意を喚起した、よつて該問題はこれで一段落となる模樣である

軍縮下交涉開始と關係當路者の觀測
太平洋情勢緊迫問題の討議か

【ワシントン廿四日發國通】來るべき海軍軍縮會議に關しては問題の重要性よりして會議に臨む前に各國間に充分の下交涉を必要とするとの見解か相當有力に行はれてゐるがワシントンに於ては日、英、米三國間に既に其の下交涉の第一歩が踏み出されたとの說か有力である、廿四日米國政府方面にて確聞するに日、英、米三國は來るべき海軍會議に先立ち先づ豫備交涉を開始する可能性ありや否やに關し意見の交換を既に開始したとの事であり、各國の立場を明かにする此の豫備會商を開くべき最初の意思表示を日英兩國よりワシントン政府に通達したとの事である、而して關係當路者の多くは此の豫備會商に關し大體左の如き見透しを有してゐる

日本が舊條約の改訂並に英米との比率均等を斷然主張するところに鑑み本會議に先立つて日英米間に充分の下交涉を遂げて置く事は望ましい事である、而して若し此の豫備會商に於ける討議題目に就て日、英、米三國の見解が一致するならば此の會商に於てはシンガポール根據地の問題、北アメリカ太平洋岸の海軍根據地の問題等を中心にフイリツピン及びハワイの問題等が議せられ、更にロンドン會議以來の太平洋に於ける政治的情勢の緊迫問題等も此の豫備會商に充分討議せられるであらう

駐伊杉村大使 親任式擧行

【東京國通】駐イタリー大使松島肇氏の後任に內定せる杉村陽太郎公使のアグレマンはこの程到着したので、廿五日午前九時半宮中に於て親任式が行はれた

特命全權大使　杉村陽太郎
イタリー國駐箚被仰付

尙新任杉村大使は此の秋頃赴任の豫定である

讀者の聲

投稿歡迎　中傷はとらず　紙上匿名は可なるも一應住所氏名を御知らせを乞ふ

賽馬クラブへ（上）　競馬狂

いよいよ二十六日から初まる第二次競馬に際し賽馬クラブ當局へ一言呈す、すぐる第一次春競馬には六日間を一日もかゝさず御奉公申上げた一人であるがなんとその出鱈目の多いことよ、その一は配當金渡し口のなつちよらんなことである二圓三十錢、二圓四十錢といふちつぽけな配當金であるが次の馬券を買ふために急いで受取らうとするのであるが投票券を窓口から出してから一圓、二圓、十錢、二十錢三十錢と一つ々々勘定して漸く渡して吳れる、これが二枚三枚の投票券を買つてゐる際はこの勘定を二回三回繰り返して渡してくれる、滿洲だとはいへ余りにもマンマンデーではないか馬券を買ふ大きなバクチである氣の立つてゐないものでもちよつとそのマンマンデーさには腹が立つ、目黑鳴尾はもとより京城大連どこの競馬へ行つても配當額が決つたら一枚分づゝザルに入れて投票數だけの準備をして『配當金をお渡しします』と來る、だから一枚だせば『それ一枚』、五枚だせば『はい五枚』と水の流れるやうに渡してくれる、先づもつてこの改善が第一に必要じやなからうか

滿洲國辭令

實業部事務官　秦越坪
實業部總務司轉勤を命ず

稅務監督署屬官兼稅捐局屬官　門口喜平治
轉任稅捐局屬官（委任一等）梨樹稅捐局勤務を命ず

稅務監督署屬官兼稅捐局屬官　山元隆志
轉任稅捐局屬官（委任一等）海城稅捐局勤務を命ず

稅務監督署屬官兼稅捐局屬官　山下三勇
轉任稅捐局屬官（委任一等）鐵法稅捐局勤務を命ず

稅務監督署屬官兼稅捐局屬官　山田正泰
轉任稅捐局屬官（委任二等）開原稅捐局勤務を命ず

稅捐局屬官　市來武章
轉任稅捐局屬官（委任一等）濱江稅捐局勤務を命ず

稅務監督署屬官　菅原尚男
轉任稅捐局屬官（委任一等）哈爾濱稅捐局勤務を命ず

稅務監督署屬官兼稅捐局屬官　千葉之也
轉任稅捐局屬官（委任二等）龍江稅捐局勤務を命ず

稅捐局屬官　門口喜平治
同　山元隆志
同　山下三勇
兼任稅務監督署屬官（委任一等）奉天稅務監督署勤務を命ず（各通）

稅捐局屬官　山田正泰
兼任稅務監督署屬官（委任二等）奉天稅務監督署勤務を命ず

稅捐局屬官　市來武章
兼任稅務監督署屬官（委任一等）濱江稅務監督署勤務を命ず

稅捐局屬官　菅原尚男
兼任稅務監督署屬官（委任二等）濱江稅務監督署勤務を命ず

稅捐局屬官　千葉之也
兼任稅務監督署屬官（委任二等）龍江稅務監督署勤務を命ず

滿鐵辭令

增村福夫
技術員を命ず新京地方事務所勤務を命ず

竹中滿鐵理事上京

【大連國通】滿鐵竹中理事は昭和八年決算報告傍ら株主總會準備のため二十五日出帆の「ハルビン丸」で上京した

佐野博士 國都建設狀況視察に來京

【大連國通】日本大學工學部長佐野利器博士は新京國都建設狀況視察の爲廿五日「うらる丸」で來連したが語る

國都建設は順調に進捗してゐる樣だ、危ぶまれてゐた水の問題も心配する程の事もなく解決した樣だし、首府としての新京は逐次完備して行くだらう

偶語

何處へ行つても喧嘩の種は例の赤帽問題とやら…さて今後どうなるかはなかなか以て面黑くなつて來た▼滿濟公司側の暗中飛躍が効を奏したか意外な人物までも表面に飛出して來た事情がわかつて仲に立つのはよいが、片方の泣き言のみを聽いて、出娑婆るなどは以ての外か▼調停に立つなら立つでよし、味方するなら味方するでよし、ハッキリした態度でなくば体聯側でも迷惑するだらう▼板挾みの芳賀鐵道事務所長が、監督者の立場から自重するのは賢明かも知れないしかし飽くまで自重々々はどうかね▼利權者の巢窟のやうにいはれる新京驛、それを監督するのが鐵道事務所長である、いつまでも現狀維持ではどうかと考へる▼首都新京の大玄關だ、若し臭ひ空氣が多少でもあれば斷々乎として拭ひ去るべしだ、多少の犧牲は覺悟の前、遠慮會釋なぞいらない▼先方に味方したといつて、体聯幹事の憤激をかつた鐵道事務所の某主任、事實はそれほどもなく、いや寧ろ此方に好意を寄せてゐると判つて解消▼某主任こそ誠に迷惑な話だが、双方神經過敏になつてゐる折柄皆さん、切に用心が肝腎ですぞ!

天氣	南の風　晴
氣溫	最高　二十五度六 / 最低　九度六
日出	前　四時〇三分
日入	後　七時〇八分
月出	後　四時十九分
月入	前　九時五十分
滿潮	後　前
干潮	後

公告

新京（附屬地及附屬地外）在留邦人中有位者有勳者及褒賞受領者ハ位階勳等住所氏名ヲ本月二十八日迄ニ當館ニ屆出アリ度シ

昭和九年五月二十五日
在新京日本總領事館

國會選擧事始　犬養健
『對支聲明』功罪論（天羽ドクトリンとは何ぞ？伊藤氏の嚴評）　伊藤正德
日本經濟飛躍の眞因（世界に覇者たらんとする日本經濟の現狀！）　高橋亀吉
（主張論文）法律現象に於ける解體と構成・牧野英一
暴力の倫理性（暴力是か否か。その倫理性の檢討）　杉森孝次郎
貴院と樞府（問題の渦中に立たる貴院と樞府を一文にあばく）　宮澤俊義
日蘭會商の石油に關する覺書・脇村義太郎
農村はいつ救はれるか　現狀・杉山元治郎　對策・東畑精一
ソシヤル・ダンピングと自由貿易・藤原銀次郎
外交・橫田喜三郎　內政・勝本淸一郎　經濟・有澤廣巳
妖怪ナチスの脅威
アメリカの悲喜劇　大山郁夫　★★★特派員大山氏久々にての通信。アメリカの經濟機構の表裏をあばきつくしてあますところなし
林陸相論　馬場恒吾（現內閣の實力者・林陸相の全貌を描く一文）
特價八十錢
中央公論　六月號
—創作—　歷問　宇野浩二　牡丹のある家　窪川稻子　陋巷　片岡鐵兵　詩　佐藤春夫
作家と作品　川端康成
ロシア文學展望・上田進
明治時代の思出　登張竹風
ファシズムと日本・新明正道
教育疑獄の根にあるもの・關口泰
ロシア民衆の生活　香川重信（突如歸朝した香川氏の報告書）
木堂翁の達見・清水銀藏
閨閥物語・水谷溫
自轉車經濟學・島田孝一
スローモーション・岡本一平
將棋心理學・波多野完治
お巡りさんの恐慌・伊集院齊
鮎釣漫談・藤田榮吉
モダニズムの生理・林髞
ゲ・ペ・ウの解剖・茂森唯士
失明體驗記・岩橋武夫
世界の打診
音樂の合理化　兼常清佐
民間療法總批判　安田德太郎（世のあらゆるインチキ療法を俎上に乘す）
法律の身の上相談……末弘嚴太郎
街の人物評論　鈴木文史朗　天羽英二　河合良成　北村小松
別冊附錄　趣味の旅行案內
相撲回顧四十年　出羽の海（力士の、血と涙の、古生活の、難行苦行の、苦勞を切々と語る文。）
樞府を繞る一木・平沼　野村秀雄
極東大會憲法問題・山本忠興
科學とイデオロギー・三枝博音
マーカス・ショーとレビュー式教育・吉村冬彦
隨筆集（廿一日發賣）
文藝林泉　室生犀星著　四六判五七〇頁著者自裝　定價二〇〇（送料十四錢）
近代科學の驚異　寮佐吉著　四六判五二〇頁美本　定價一六〇（送料十四錢）
外遊斷想　尾崎咢堂著　四六判紙裝約百頁　定價一七〇（送料十四錢）
ドンク　辰野隆著　四六判四〇〇頁黄唐紙裝　定價一五〇（送料十四錢）
中央公論社

新京署四段構へ 水も洩さぬ警戒陣
秩父御名代宮御來京期迫り 各機關とも緊張

秩父宮殿下の御來京は旬日に迫つたので新京日滿警備機關は日夜不眠不休で警衛警備に大童となつてゐる、特に警備本部である新京署では警戒の萬全を期すべく、第四段の構への水も漏さぬ警戒振で、司法、高等、保安、衛生等は係員を編成し、大活動を行つてゐる、各係の主なる取締の方法を示すと次の如き陣容である

▲保安係は先づ第一に銃砲安寧、風俗、交通、消防の五班に別け

一、銃砲班＝銃砲火藥の一齊調査並に銃砲引揚整理の徹底を期する

一、安寧班＝暴利取締、一般浮浪者、精神病者、刀劍仕込杖の取締

一、風俗班＝街頭の廣告宣傳ビラ女給藝酌婦ダンサー屋婦女の取締

一、交通班＝市内の自動車の一齊車体檢査、路店路上整理の取締

一、消防班＝防火宣傳、消防器具の點檢を行ふ

▲衛生係は

一、檢病、戸口調査の實施

一、飲食物の一齊取締

一、野犬驅除

一、蠅の早期驅除

一、市街の清掃

一、御宿泊所周圍の住民に對する檢病調査並に清掃の施行

一、御成場所從事員其他建康診斷檢便施行

一、御成場所の家屋其他の一齊消毒

一、御召に供する牛乳、牛肉特別檢査

一、市内一齊清潔デーを施行することになつた

▲司法係は特別警戒、私服警戒、强力、智能、査察の各班に別け前科者の內査を行ふとともに殿下御成場所沿道附近の居住者の調査、とともに來京者の調査、刑事要注意人の行動、不良分子の檢束第一期として、第二期は管內外の張込を行ひ第三期は高等係と聯絡し要注意人の監視を一層嚴重に行ふ

▲高等係は特に要注意人の行動、內査、工場內の取締、不良分子の潜入防止に努力し警備の萬全を期する、なほ新京署の警戒應援警官は各署から警部、警部補以下四百名來京の豫定である

郵便、電信も總動員の準備
新京、奉天に御用通信所

御名代宮殿下御來滿を控へて大連遞信局では郵便、電信電話等各通信機關に萬全を期して、去る二十三、四の兩日大連遞信局に局長、以下總務、庶務兩課長各關係係長滿洲電信電話會社企劃課長、營業課長各關係係長及奉天、新京兩中央郵便局長が會合、通信會議を開催して種々協議の結果、電信及電話は電々會社、郵便は遞信局が夫々擔當で殿下大連御上陸の際御滯在御豫定地である奉天、新京兩地に御用通信所を設置して通信機關に遺憾なきを期することとなつた

市政公署の小使室燒く

二十六日午後三時ごろ新京特別市政公署小使室から出火し急報に接した滿洲國消防隊並に新京消防隊員が急行消火に努めた結果、大事にいたらず炊事場の一部を燒失し、同三時二十分鎭火した、場所が構內のことゝて一時は大騷ぎを演じた、原因は煙突の不完全から天井に引火したものである

范家屯で自彊術

范家屯地方事務所派出所主任岡田倉吉氏は小澤春三氏を助手として范家屯クラブで二十五日から三十一日まで一週間毎朝二十分ぐらひで一般希望者を集めて自彊術の講演を行ふ、自彊術は保健上最も簡易で有効な方法として一般に認められてゐるが、殊に血色勝れぬ者、四十過ぎの太りすぎのものには効果が多いと

總領事館檢事局から 犯罪層を覗く
詐欺横領は殖えるばかり

人口の急激な增加にともなひ種々の犯罪が殖へる、今新京總領事館裁判所から新京の裏面をのぞくと次の如き恐ろしき犯罪數字が示されてゐる、同館の檢事局で起訴と決定し同裁判所に送致したものが本年一月以來五月二十四日現在で七十六件九五人、內豫審に廻付されたものが五件で、昨年の同期に比すると四十六件五十二人の增加で、この現象に係員も驚いてゐる、この內最も增加したものは詐欺、横領事件の二十五件と竊盜十八件である

六月四日は虫齒豫防デー
滿鐵で各種の催し

六月四日は全國齲齒豫防デーと定められて、口腔衛生思想の普及及び發達を圖つてゐるが滿鐵でも學務課、衛生課主催で沿線各地各學校にも左記適切な施設を行つて目的の貫徹を圖ると

一、口腔衛生講話、診療醫齒科檢査醫、學校醫若くは開業醫に依賴し又は教員によつて兒童、生徒若くは父兄に對して講話をなすこと

一、齒ブラシ教練、小學校兒童に對して診療醫、學校醫若くは教員をしてブラシの使用法を教ゆること

一、齒牙優良者の表彰、診療醫、又は齒科檢査醫の勤務する學校に限つて行ふ

一、標語及びポスターの募集及び展覽

一、ポスター（日本齒科醫師會發行のもの）及びその他の資料は衛生課、學務課から送付されるもので行ふ

製鋼所の參觀制限
一日に二回に

昭和製鋼所では一般工場參觀希望者のために從來出來得る限り便宜をはかつて來たが、昨年來參觀者頓に增加し、案內に手が廻り兼ねる上に目下建設工事中でもあるので、參觀者のため作業能率に影響を來たすことになつたので爾今特別關係ある視察者を除く一般參觀者は左記時刻に限り案內することになつた旨、新京地方事務所へ通知があつた

一、參觀時間 午前十時一回 午後二時一回

一、公休日 日曜、祭日、一月二日、三月一日、六月一日、九月一日、十五日、十二月三十一日

大滿洲國の陸海軍歌制定
應募歌六百五十六首中より 鄭總理一首宛選定

軍政部では帝制實施と共に全國の軍隊が大元帥の統帥下に統一され新に帝國軍として更生の第一歩を踏み出す事となつたので、帝制發布と共に全國より陸海軍歌募集中であつたが、四月末締切をなし應募陸軍歌四六七首海軍歌一八九首につき軍歌制定委員會に於て銓選の結果左首陸軍歌十二首海軍歌七首を選定之れを鄭國務總理の手許に送付選定方を依賴した處鄭總理親ら左記二首を選定し大滿洲帝國陸海軍歌となすことに決定した、歌詞及作者氏名左の如し

大滿洲帝國陸軍歌　東一條通合興公司　彭壽

皇德巍々 皇軍巍々
德有隣 信興睦 軍有容 與
鷹五色 吾旗 五色 吾鷹
旗鷹飄揚 天柱地維 矢我多
士 同心戮力 親仁善隣 永
好毋違 禮義干櫓 皇軍之武
忠信甲冑 今皇軍之威 尙禮義
懷忠信 皇德皇軍 天與人歸

大滿洲帝國海軍歌　商埠大馬路十六號　張競

旭日東轉 到處光輝燦 大地
春 飛煙斂 白山碧草長 黑
水淸波濺 新國建三千萬衆
齊歡忭 海上波濤險 破浪男
兒願颺輪急 艦旗燦 但和身
許國 那怕風雲變 共患難
同文日滿應親善

權度局講習會を開催
新制度量衡の普及促進を計り

去る三月一日より實施された新制度量衡法は五ケ年の猶豫期間を認められてあるが、一日も早く新制度の統一完了を計るべく權度局に於ては之が普及徹底に全力を傾注して居り、先づ國民に範を垂るべき官公署に於て新制度を率先實行し以て一般國民に普及徹底せしむべく各官廳より一名宛出席、新制度量衡講習會が開かれる事となつた、右は各部に於ける度量衡の指導員又は連絡員として權度局と密接なる關係を保ち、之が普及事務上の促進を計るもので講習は來る六月一日二日に亘り大同自治會館に於て行はれる豫定である、講習項目は滿洲國度量衡の沿革、新制度量衡法、度量衡器の使用法等其他數科目であるが日滿兩國語に依つて行はれる模樣である

度量衡統一改革のため
權度局が地方へ係官を派遣

現在滿洲國內に使用されてゐる度量衡器の大半は極めて不正確で、各地共その單位を異にしてゐるため、權度局では是が統制改革に大童であるが、更に計量方法の改良を目的とし左記方面に三名宛係官を出張させ主要商品の建値單位、荷造方法、使用度量衡等實狀調査を行ふ事になつた

五月二十二日ー奉天、安東 廿七日ー吉林、敦化 六月五日ハルビン、チチハルー 未定ー遼陽、營口

滿銀、鮮銀から 忠靈塔建設費寄附
募集締切は本月末

滿洲銀行新京支店行員一同として忠靈塔建設基金中へ寄附されたしと金二十圓を本社に寄託した、また朝鮮銀行新京支店職員一同として金三十九圓參十錢を同じく寄託したこれで今までの受託金額累計五千三十三圓二十一錢である

海軍記念日
西公園海軍記念碑前で祭典

二十七日海軍記念日に西公園內夕陽ヶ丘海軍記念碑前における祭典式次は次の通りである

祓式（十一時から 降神式獻饌齋主祝詞奏上、玉串奉奠、齋主備者、海軍代表陸軍代表、滿洲國代表、遺族並びに戰友代表、官民代表在鄕軍人代表

なほ雨天の際は新京神社に變更

廣崎審査役 貴院視察團案內

滿鐵本社審査役廣崎浩一氏は二十七日來京の貴族院議員一行案內のため、二十五日午前七時發列車で大連から來京ヤマトホテルに投宿した、なほ氏は一行の來京と同時に新京ハルビン、奉天、大連と滿鐵沿線各都市の案內をなすと

橋國消防監督 着任挨拶

新京消防隊へ監督として來任した橋國三一氏は二十五日關係方面を着任挨拶に歷訪した

郵便配達車中から 時價三十餘萬圓の株券消える

【東京國通】二十四日午前十時頃中央郵便局配達人が丸の內昭和ビルの配達を終へて十分の後配達車の蓋を開けて見ると日本產業株、戸畑鑄物株二千七百株時價三十二萬五千圓の書留小包が紛失せるを發見し警視廳に屆出でた

赤帽問題ますく紛糾
先方に誠意なく 兩者つひに物別れ
結局芳賀所長の裁斷にまつ

赤帽問題に關する現業者通濟公司主谷口氏から新京体育聯盟への回答は二十四日與へられるはずのところ當の谷口氏は体聯幹事の訪問に對して病臥中と稱して受付けず、更に二十五日正午地方事務所長室で會見を約したが、當日も言を左右に、全く逃げ隱れする如き態度で會見を回避し、新京日報社長箱田氏を介して体聯側の考へる十分の一にも足りない、僅かに本年度三百圓の寄附を申出づるなど、全く誠意を缺くものがあつたので、此うへは谷口氏の如き一個人を相手にせず、監督機關たる鐵道事務所を促し、活殺權ある芳賀所長の公平なる裁斷に俟つことゝなつた、即ち活殺の鍵を握る芳賀所長が從來兎かくの評ある一私人に對しこうした世間周知の大利權をそのまゝ續けしめるか或はまた體育聯盟の手によつて公共的また社會的事業のための際多少の犧牲を拂つても大英斷に出づるかは誠に興味を以て見られてゐる、なほ當日箱田氏を通じて電話を以て谷口氏から荒木體聯理事長に對し三百圓程度の寄附を申出たが、同理事長は即座にこれを拒絕し、この上は鐵道事務所長の公平なる裁斷によつて解決すべく答へてそのまゝ物別れとなつた、かくて誠意なき先方の態度に體協側はますます硬化し、問題はいよいよ紛糾する一方である

現業者側は狼狽し 頻に暗中飛躍
却つて世間の物笑ひとなる

病臥中と稱して二十四日体協幹事との會見を拒んだ現業者通濟公司谷口氏は當日午後地方事務所に体聯理事長たる荒木、神崎正副所長を訪問して種々衷情を披瀝して、泣きの一手で極力諒解を得べく努めたが何分同氏には全く誠意の見るべきものもなく、その現在の收入狀態などの數字問題についても、荒木所長、神崎副所長から忌憚なく詰込まれて全くシドロモドロ、逃げるやうな態度で引下つた、なほ谷口氏は更に二十五日公文書を以て荒木理事長宛に一通の陳情書を提出した、その內容は結局世間に傳へられてゐるやうなボロイ商賣ではない、この際体協の資金調達には別途の方法を以て極力援助するから、少額の寄附で辛抱願いたいといふにあり、體協側ではかゝる虫のよい言分は何ら意に止めるべきものでないと一笑に附してゐる、何にしても現業者は極度に狼狽し手をかへ品をかへ、暗中飛躍してゐるが、それが却つて体協側の憤激をかひ、また世間の同情を失ひつゝある

先方に誠意なくば 却つて結構だ
問題の鍵を握る 芳賀所長語る

問題の鍵を握る芳賀鐵道事務所長は二十五日往訪の記者に語る

体協理事長たる荒木地方事務所長宛ての陳情書の寫しは自分にもとどいたが、監督機關の立場ある自分としてはこの際忌憚なき意見はさし控へたい、寧ろお互に讓歩して圓滿解決をはかることは双方のためにも好ましいことゝ思ふ、体協幹事の仰せのとほり先方に全然誠意がないものとすれば却つてよいではないか、自分としては今後この問題を裁くうへにおいて寧ろやりよくなるものと思ふ、自分が調停に立つたらどうかといふお勸めもあるが、相手を說得するといふことは自分に弱目をつくり、監督者の立場として今後思ひ切つた處斷に出でなければならぬ場合に困らうといふものだ體協幹事諸君の公共的社會的、また純眞な運動には萬腔の敬意を表するが、この際私人を離れた公人として自重したいと思ふのはそれがためで、谷口氏が誠意なき態度においては、たとひ現在はそれでよいとしても近き將來に却つて本人のために面白くない結果を招來することにもなるであらうから自分はどちらに味方するわけではないが、お互に讓合つて本年はともかく相當な額で折合ふべきが、谷口氏としても賢明だらうと思ふ

体聯側に同情
雜誌記者協會起つ

在新京の各雜誌記者全部を網羅する新京雜誌記者協會では新京体育聯盟對通濟公司の所謂、赤帽問題に關し、二十四日夜高木、加藤兩幹事その他が高木氏宅に集合し、加藤幹事から本問題に關する經過を詳しく說明し、種々意見交換の結果、本問題に對する理非曲直は自ら明瞭であり、この際新京体育聯盟の純眞なる運動に對して萬腔の同情を表して同聯盟を飽くまで援助し、一私人に味方して体聯の運動を妨害する如きものが出づるにおいては斷然挑戰的態度を以てこれに臨むことに一決した、なほさきに發會した滿鐵記者俱樂部では目下自重してゐるが、事の成行き如何では蹶起することになるもやうである

京大陸上競技部 滿鮮遠征

【大連國通】關西學生陸上覇者京都帝大陸上競技部は夏休みを利用して滿鮮遠征を行ふ事になり八月早々京都發同五日京城に於て朝鮮軍と試合を行ひ、同十日頃大連滿洲陸上競技會（滿洲陸上聯盟）軍と大連、奉天の二個所で試合の後新京に赴き、滿洲國軍と試合を試るべく夫々關係筋に交渉があつた、未だ決定してゐないが、京大側の日程作成によると大連運動場八月十二日、奉天運動場八月十七日何れも南滿洲陸上競技協會軍と協議する事になつてゐる

因みに一行は岩田主將以下卅二名で、田島、原田の世界的一流選手を擁してゐるので定めしファンの血を湧立せる事であらう

南滿洲陸上競技協會と 滿洲陸上聯盟が改稱

【大連國通】滿洲陸上競技聯盟では滿洲國の新興により同國國体と名稱を混同される憾みあり、且つ本陸上聯盟が各地支部の名稱を統一して陸上競技協會の頭に支部名を附する事になつた爲め、滿洲陸上聯盟も今年度より南滿洲陸上競技協會と改稱する事となつた

サリー庭球選手權大會 日本全選手快勝

【サービトン「英國」廿四日發國通】當地に於て目下擧行中のサリー庭球選手權大會に出場の日本デ杯選手は第四回戰に於ても何れも快勝し五回戰に進んだ、スコアー左の如し

△第四回戰

三木 二 6—3 6—8 6—1 一 ロゼンコ（英）

藤倉 二 6—3 6—4 ○ リッテー（英）

山岸 二 6—0 6—2 ○ クロービー（英）

西村 二 6—4 6—2 ○ ヤング（英）

白菊町會館 新築落成式
けふから四日間 盛大な行事

新京滿鐵社員俱樂部、白菊町會館の新築落成式はいよいよ二十六日から四日間に亘つて同會館で開催されることになつた、その行事を再記すると左の通りである

△子供の會 二十六、七兩日午後一時から（集會室）

△活動寫眞會 二十六、七、八、九日午後七時から（集會室）

△東西書畫展覽會 二十六、七、八日午前十時から（二階應接室）

△寫眞展覽會 二十八、九日午前九時から午後五時まで（日本間）

△第五回優良兒寫眞展覽會 二十八日午後一時から（日本間）

△滿洲國御大典大觀兵式寫眞展覽會 二十九日（日本間）

△家事講習所手藝品バザー 二十九日午前十時から（二階應接室）

△奉仕日 期間中

食堂 親子丼一七、豚饅一〇、ウドン〇五

理髮 二十六、七日顏剃一五、二十七、八日、子供男一〇、女一五

△池坊龍生派生花展 二十六日午前十時（日本間）美草流家元馬野雅鳳先生

△將棋大會 二十六日午後五時から（日本間）

△圍碁大會 二十七日午後一時（日本間）

△撞球大會 二十六日から、四日間毎日午後一時から同十一時まで（撞球場）

△福引 期間中（新聞室）

△花木賣會 期間中毎日午後六時から（白菊町會館構內）

△標語募集

△煙火打上 二十九日午後八時から（前同）

△レコード演奏會 期間中毎日午後七時から（會館構內）

なほその他期間中構內にはテントをはり莫蓙を敷いて茶の用意もあり、ニユーモア品の陳列もあると

開催日 五月廿六日（土）廿七日（日）廿八日（月） 六月二日（土）三日（日）四日（月） 雨天順延

新京春第二次賽馬（毎日午前十時開始）

●勝馬票（單複式共）國幣三圓拡彩票國幣一圓●

社團法人 新京賽馬俱樂部 電話二三三三番

御待合 貸席 由良之助

新しい品質第一主義の牧場が生れました!!

多年經驗ある獸醫の精密なる監督に依り最も安心して飲める牛乳

●品質第一新鮮牛乳

●完全蒸氣消毒濟

●全乳一合五錢

端書で御申込み下されば……直に配達致します

新京西三道街五一 大同牧場 獸醫師 柳川吉美

完全な大阪式 冷藏庫特價賣出し

●一、寸法は大小四種になつて居ります

●二、一貫目の氷が三十時間以上もちます

●三、御使用の上御氣に召さぬ時は御返金致します

●四、實價のため此際特別廉價で御需めに應じます

製造販賣店 新京永樂町三丁目 新京木材工作公司

新京東一條通（精養軒向）電話三〇七〇番 河野洋行家具販賣部

內科 小兒科 產科 婦人科

入院往診 隨意

日曜祭日午後休診

善生堂醫院

新京日本橋通四五、四七 電話三一七一番

院長 河野五百里

醫學士 宮內嘉一郎

產婦人科擔任 免許產婆 加賀田ヤヱ 吉井サミ

女給仕人募集

年齡廿歲より卅四、五歲位迄至急募集固定給付優遇す希望の方は左記へ

新京驛地下室食堂 電話二九五六番

賣却

新フォード トラック

シボレー トラック

シボレー トラック解体一台分

自動車用發電機始動機修理用機械及ミシン、コンプレッサーその他

新京富士町三ノ一三朝日タクシー內 フヂ

專門店

眼科指定 滿鐵醫院 知識醫院

處方箋眼鏡謹製

新京銀座 原金眼鏡店 電話三二九二番

●採用 建築現場技術員數名 姓名在社

損害豫防機關

取引先信用調査 緣談先身元調査 各種企業調査 人事秘密探偵 經濟事情內報 貸借整理代行

秘密嚴守 料金低廉 十餘年前創業 全國各地聯絡

新京中央通 新京興信所 電話三三五〇番

御婦人は常識で物を買ひませう
取換品と修繕品の御注意

▽…デパートの買物で氣の付く事ですが一旦買つて來た品物を柄が氣に喰はなかつたとか、色合が思はしくないと言つて取り換へにゆきます、店の方から言へばお客樣の言ふ事ですから、否應なしに取り換へてはくれます

▽…然しこれは考へてみれば婦人の事務的な常識が缺けてゐる證據で、店の方では傳票から勘定に、又直接品物にも狂ひを生じてそれを取り消したり、直したりに大變だらうと思はれます

▽…取り替へては來たものの柄は好いが、あの方が色合がよかつた等と云ふ樣に、一長一短のある場合もあるのですから、少々の事は我慢してさういふ人々の手數等も考へてやるべきでせう

▽…又これも常識の缺けてゐる一例ですが、電氣が切れたさあ電氣屋を呼べといつて、大の男が來てみれば、只ねぢが緩んでゐた等といふのはざらにある事で、奥さんにねぢまはしを取つてなほせるか否かを判斷出來る常識があるならば何もわざわざ電氣屋にかけつけたり呼びよせたりする手數をかけないで濟みませう

▽…ねぢまはしばかりでなく一体に金鎚や釘等の樣な道具類は女は持つものでないといふ風に思ひこんでゐるがよくありません釘一つ位は打てないのではなくて打たないと定めこんでゐるのがそもそもの間違ひで、ドシドシ大工の眞似もすれば電氣屋の代りもする樣に種々な事に對して常識を養ふ必要がありませう

エナメル器具のシミ拔法

先づ器具の内外を曹達を溶かした熱湯で洗ひ落して後を冷水でゆすぎますそしてもしシミがあつたら輪切りにしたしここに食鹽をつけてよくこすつて下さいシミは後かたもなくきれいにとれます

近づく梅雨期
お醬油の黴は今から豫防を
主婦のノートから

梅雨期になると醬油が黴易い、が黴が生えると味が惡くなり又榮養價を減ずる、大体に於て惡い醬油程黴が早くて多く良い醬油には少い、黴が出來たらば木綿の布でこして、攝氏六七十度（へ指がつけられる程度）まで煮て壜につめ、その中へ芥子をかいて稍多量に流し込んでおくと其後黴が生えるやうなことがない

豫防法＝なるべく空氣に觸れさせないやうにすること、樽の中に醬油が殘つてゐるやうな時には、壜につめかえて少さな布袋に芥子を入れて中に吊しておくとよい

海の外から

色素の中で　鮭が白く成る

米國カーネギー財團研究所では色素を溶かした中に鮭を一定時間入れると白色に變る實驗に成功した其の結果、色素中で卵から孵化し立てのものは普通色を呈してゐるが間もなく脫色を始めやがて全身眞白となる學術的確證を得た

鯨のスープが出た

ノールウエーの官營

鯨の主なる利用は鯨油と鯨鬚にあるが、今度ノールウエーでは鯨肉から煎汁を取つてスープとなし、政府の手で國民に販賣する官營事業を開始することになり値段も一ポンド僅か三仙の安價で需要を一擧に占めようと目下活氣を呈し

…宮殿

希政府、修理に着手

西紀前四百五十四年から十六年間の歳月を費しギリシャ全盛時代に建立された世界最美の建築物大理石ヅクメのパルテノン宮殿は近年著しく荒廢して來たのでギリシャ政府は祭神女神アテサ、パルテノスが氣の毒とあつて近く經費五萬圓を計上修理に着手することとなつた

印度の森林地帶に　二百頭の獅子が棲息

獅子が偶に虎のために斃される實例があるがその爲か虎の居る印度に獅子は棲まないとされてゐた所ボンベーの北西ギル森林地帶には現在二百頭の風變り印度獅子が棲息してゐることが判明した

ふだん着の時には　薄化粧が上品

毎日のお化粧は、化粧水をつけた上へすぐ水白粉をつけるのが適してゐます、粉化粧する方はクリームが要りますが水白粉には化粧水だけで結構です、これはお皿に取つて、刷毛でおつけ下さいそしてふだんは一と通り塗るだけつまり薄く白粉氣がある程度でよいと思ひます、ふだん着に厚化粧は醜い感じがします、白粉に應じて、眉、紅なども自然らしくつけます、眉の毛並も形もよく、唇も頰も、紅の必要がない方なら、眉毛や睫唇を拭いておけばすみますが欠點のある方や紅をさゝねばならぬ方は、やはり毎日整へなければなりません、眉をほんの少し描き添へたり、頰紅をつけることで顏にすつかり活氣がつきます智的な感じ、朗らかな感じなどは、化粧で得られるものです

本社特選　名士圍碁對局（二十三）

元、山梨縣知事、代議士　加藤平四郎
政友會三多摩重鎭、聯珠四段　小島幸藏

互先先番

○四六 た六
●四七 た八
○四八 か二
●四九 よ二
○五十 か三
●五一 わ四
○五二 を三
●五三 そ二
○五四 つ二
●五五 そ四
○五六 つ四
●五七 つ三
○五八 に十
●五九 つ五
○六十 は十
●六一 ろ十
○六二 ろ九
●六三 ろ十一
○六四 は九
●六五 は十四

本日○四六より●六五まで

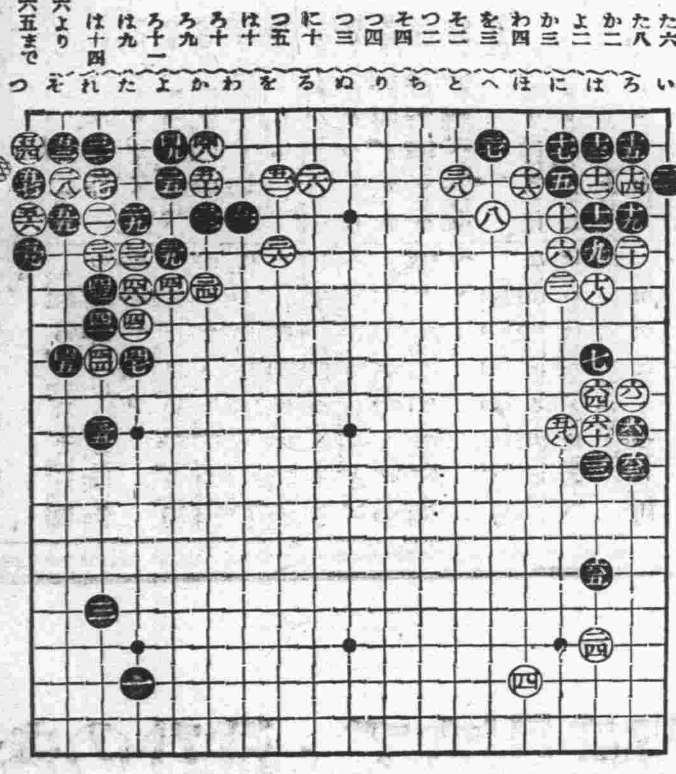

觀戰記
雲玉山人

このところ相互に勢力は伯仲である・然し先手（●）は稍く厚く後手（○）は盛んに黑（先手）の陣を確保しつゝ徐々に模樣を擴めつゝあるのは流石、然し先手の中心にも厚みの墨跡あるやうなづけます。

の陣攻に廻避して、敵の內側中を狙つて突喚しやうと其の機を窺つてゐるのですが、未だ仲々其のチャンスは恵まれてゐない…

新刊紹介
大同學院の「滿洲地方事情」

滿洲國大同學院では久しく滿洲國地方事情編纂中であつたが此程完成出版同編纂會より地方各書店を經て發賣した、同書は第一章總論より、地誌風俗、地方制度、財產、警察治安、原始產業、工業、交通商業及金融、教育及宗教、社會事業、衛生、結論十三章、六十六項より成り一千五百八十余頁を要せし貴重の大冊で代價一部五圓五十錢發行所は前項の如く新京大同印書館、各書店に於て發賣中である、尙同書の趣旨大要は次の通りである

直々として延び行く滿洲國の發達其のものが、內外に對して如何に重大なる意義を有するかは、最早論辯を要せざる處である、隨つて滿洲國の實情を把握し其の發達の眞相を知悉する事は緊切なる世務であらねばならぬ、而して此の國の實情を把握し其發達の眞相を知悉せんとするには、國內各地方の情態を審かにするのが最も効果的である、都市の繁華や中央政府の施設を視ても、國情の實相を觀察せんと感に終るであらう、蓋し國家の大局から眺めれば、都市の文化は枝葉であり、花實であり結果の顯れである、之に反し地方の開發は根であり、幹であり、且つ基本である、寔に其の國の正姿を見ようとするのは、木によつて魚を求むるに等しいものである

「の要求に應ぜんとする國家的奉仕であり、貴重文獻の提供である、然かも本書の價値をして更に重からしむる所以は、第一は此の書が滿洲國最高級官吏養成機關の唯一學府たる大同學院の編纂にかゝるものである、第二は其の材料が各縣公署奉職の學院出身各參事官及屬官諸士が任地各縣內の地方事情の實際、一般行政は固より財政、產業、教育、宗教、衛生、治安、交通、風俗等の各方面に渉りて決死的努力の下に調査せる資料を編輯せるものにして斯くの如き組織ある調査資料は嘗て何人も企及し得ざりし處、又民間に於ては容易に得る能はざる貴重の文獻資料である、國立大同學院は前述の如く滿洲國に於ける唯一の官吏養成所にして、同院出身の士は何れも建國の第一線に立たんとする熱血燃ゆるが如き諸氏にして滿洲國の將來を双肩に荷ふべき人々、單身任に赴き交通の不便は固より强匪の患を冒して各自の任地に於ける其の管掌內の實際調査を遂げたるものを蒐錄したるものなれば、實に不朽の文獻たるを失はず漸く全滿百五十餘縣の調査完璧を遂げたるを以て普く江湖に提供せんと志す、希くは本書に依り新生命に躍動する滿洲國如實の全貌を見られんことを敢て乞ふ

發行所滿洲新京　大同印書館

ラジオ欄

二十六日（土曜）新京
- 午前一一時四〇分ニュース（日滿兩語）
- 同　一時五九分時報、滿洲音樂レコード
- 午後〇時五分經濟市況（奉天より日滿兩語）
- 同　〇時五〇分四時三〇分野球試合實況、東京大學野球聯盟リーグ戰、帝大對慶應－明治神宮外苑野球場より中繼－（左の放送時間には中繼す。）
- 同　三時二〇分ニュース（日滿兩語）
- 同　三時三〇分經濟市況（奉天より日滿兩語）
- 同　四時三〇分ニュース（滿）
- 同　四時四〇分ニュース（鮮）
- 同　四時五〇分ニュース（英）
- 同　五時〇分子供の時間、レコード
- 同　五時三〇分時事解說（滿）
- 同　五時五五分氣象豫報、番組豫告
- 同　六時〇分ニュース（東京より）
- 同　六時二〇分　滿洲語講座　講師　高宮盛逸
- 同　六時四〇分　日本語講座　講師　植松金枝
- 同　七時〇分レコード
- 同　七時二〇分映畫說明　長春座「夢見る頃」伴奏効果　谷崎弘波
- 同　七時五〇分十時〇分日滿交歡大レヴュウ（大連ヨリ中繼）第一女性國（全二景）第二京鹿子娘道成寺（一景）第三春のおどり（さくら音頭）松竹樂劇部女性五十名出演（但シ左ノ定期放送時間ニハ中繼ス）　指揮　富士本孝　大原健路
- 同　八時二五分時報、ニュース（東京ヨリ）
- 同　八時四五分ニュース、氣象豫報、番組豫告
- 同　九時〇分ニュース（滿）

ラヂオの御用は　東京無線　電四九二〇番へ

鮮魚小賣相場

活鯛	六五	氷鯛	四三
コロ鯛	一三	チヌ	三〇
連子鯛	三四	アマ鯛	二五
小鯛	三六	マグロ	五〇
ニベ	二六	ブリ	一四
ヒラス	二一	サハラ	二五
スヽキ	二〇	カマボコ	一三
星カレ	一七	サバ	一二
アジ	二二	カレイ	一〇
ヒラメ	一八	ボラ	一三
コチ	八	コノシロ	二〇
キス	五〇	マナ	三〇
ウナギ	一〇〇	メバル	一二
シジミ	二〇	サコシ	一三
小市	一三	ヒラ	一〇

有利な副業
地方と都會を問はず　確實に收入を得る
手袋の編立業

＝家庭の餘暇＝　家庭に或は地方農山漁村の餘剰勞力を活用して行はる副業は現在では枚擧に違ない位多種多樣に亘つてゐますがその內容が地方的に特殊な生產品か又は一部加工に過ぎないものゝみで、都鄙を問はぬ普遍的副業と見る事業は至つて稀であります

＝軍手製造業＝　…が全く副業に打付けの內容を持つてゐる事業であります、此の軍手業を小規模的經營に企圖し家庭に業を…め連鎖工場組織を…として廣く就業の門戶を開放したのは弊社を以て嚆矢とするもので現に始めて弊社が純業人より養成し立派に獨立せる製造者は各所に點在し既に一百餘名に達し製造に御希望の方に願ひ呢な取引を致し居りますがこの內には工場を經營されて數名の職工が一團となり弊社の專屬製造者に加はり失業の苦惱より救はれ或は喰込續けの商賣を潔よく清算し…生活を得たる人々等々計らずも弊社のこの企圖は今の不況時に處する社會救濟施設の一端となつてゐるのであります。

＝製造の簡易＝　なる爲に婦人にても小規模の設備で晴雨晝夜を問はず家族が揃つて働き得るといふ內容を有するのと、軍手は年中販路を有し季節的及び流行上の支配を受けぬ實用消耗品なる故製造は年中休みなく續けらるゝ處に都鄙を問はぬ普遍的副業として有利適切なる條件を具備してゐるのであります。

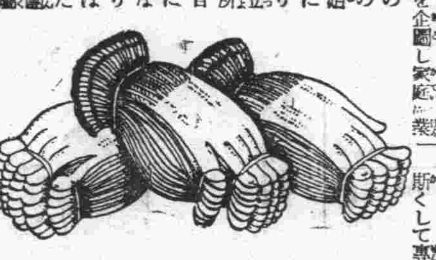

＝弊社の經營＝　弊社は一般家庭及び山村漁村の餘剰勞力を軍手製造業に活かすべく先づ純業人より製造方法を教授指導し（二三日の講習にて立派に技術が修得できる）自宅に機械を設備せしめて一定の製造工場を約定し弊社との…製品の永久取引を締結び、原料の供給は勿論製品の引受販賣は全部弊社で行ふのであるから從事し不便なく取引が續けられるのであります。斯くして專屬者は製造にのみ專念して一定の收入を得。弊社は之を支持する多くの製造者に依つて益々現在の販路に地盤を伸張し益々業務を鞏固にし互に連絡を執り共存共榮の實を擧げたい方策であります

＝洋々たる將來＝　近來軍手の需要は益々增大し海の外輸出のみでも年額實に六十萬圓に達してゐるが此の趨勢に鑑みれば本事業の前途は實に洋々たるものがあります。目下弊社は引續き各所に就業者を求めつゝありますが就業希望の御方はハガキで御照會ありたく直ぐ詳細なる說明書を送呈しますから一應御研究下さい。

大阪市此花區上福島南三丁目
攝津軍手合名會社
電話福島六四八番

タバコのみの
歯磨スモカ

人の顏で
齒の汚いのは
遊覽地に落ちてゐる辨當くづの感じだ

煙草化粧品藥店ニアリ
633

滿洲語研究員募集
一、資格　初學者及稍解者（男女）
一、時間　自午後七時半至九時半
一、教材　A、簡易支那語會話篇　E、急就篇
一、開講日　六月五日
一、期間　四個月修業
一、研究料　八圓（四個月分）
新京東二條通四三（二階）滿鐵病院西
滿洲語學研究社

既設電話月賦賣開始
需要者の御便利のため長期電話月賦賣開始御申込次第電話機設置致します
新京朝日通十七　新京土地建物會社　電話用達部　電話長四八二八番　城內二四五番

表替裏替
疊
迅速叮嚀
新京疊店
鵜殿新十郎
東一條通消防隊横　電話三四四〇番

○急告
ドライクリーニングの
御用は安心の出來る責任ある專門店へ
御下命下さい!!
ドライクリーニング專門店　熊本屋
電話三四三五番

御料理
開業披露
熊本市より粒撰りの美妓同伴御當地に開業致しました
可弱き私し共…幾久しく御引立の程を!!
朗なサービス!! 是非一度御立寄りを!!
料亭　玉家
富士町二丁目二八（キヤピタル前）

女給十名至急募集
ダイヤ街（元アリラン）
ユニオンビヤホール

建築用陶器　製造販賣
內外部用
磨タイル
洗面器並に
便器類一切
富士町四丁目二六
寺中商店
電三〇七九番

森永ほうじ茶
型は荒いが味はよい
登録商標

マツダランプ
春はマツダの畫光ランプから

東京電氣株式會社代理店
和登洋行
日本橋通り拾八番地　電話二〇四〇番

外科　耳鼻咽喉科
花柳病科
內科
筈元醫院（ハズモト）
小兒科　肛門病科　入院隨意
皮膚病科
新京八島通老松町（ダイヤ街）
院長　筈元行安

ビタモ
ヴイタミンAの原基カロチン主劑
各種純ヴイタミン原基綜合劑
新治療榮養劑
治療效果
結核　胃腸　虛弱　脚氣　糖尿病　腎臟病　心臟病　高血壓　癌
結石　眼疾　神經病　婦人病　傳染病　蛔虫　淋疾等の豫防又は治療に顯著な效果を發現しなほ生殖作用　生命延長等にも著效を奏す
榮養價値
諸器官の失調を正常ならしめ、榮養素の消化吸收を促進して榮養を保全する特效を有するほか、それ自身に强力なる榮養價値を有す。即ち例へば主劑カロチンは一瓦の千分一にて充分鼠を發育せしむ
藥價從量
錠劑　五〇錠入　一・七〇　一〇〇錠入　三・〇〇　用量一日二─三錠宛
粉末　一〇〇瓦入　五・〇〇
發賣元　株式會社ビタモ社
大阪市東區北濱三丁目　電話本局一七〇九番　振替大阪三三九二九番
=128

日本の聖女

（上映）

生田葵

南部龍平畫

一一六

蘇牛後の波瀾（六）

お高はいひついだ、

「私の後繼をこしらへずともお數寄がひろまるのであつて見れば、私は强ひてお前樣を永遠の處女にして苦勞させずともいゝと考へつきました。

なあ判りましたかお春殿。世俗の女に歸りなされと云つたところでやはり切支丹の信者として、私がかうし居る限り今迄通りマリヤ樣のお惠みの聲を誰彼へと言ひ傳へて下され」

『お師匠樣、あなた樣は私をば信心の足らぬ者としてお見捨てになつたのでござります。それにやがては又召とられるに違ひないなと心弱いことをお云ひになつたりして、それも私が貴方樣のお心に裏切つて居たせゐのやうに思はれてなりませぬ。私は初めにあなた樣におちかひ申したやうに生きるのも死ぬるのも御一緒、あくまでも切支丹の永遠の處女として生きたう存じます。數之丞殿の姿はこの心から今を限りに消して了ひます故、今迄通りのお春として置いて下さりませ』

お春は席から立上り、お高のすそのあたりにひざまづいて切願した。

『可哀さうなお前さん、自分で自分の心がわからないと見える。それから時勢の移り變りもわからぬらしい。お前樣よりも數之丞殿に話すことにしませう』

さう云つて、お高は、お春の頭へと愛情に滿ちた手を置いてやつた。

お高が蘇生つて、お春に數之丞と夫婦になれと勸めた晩方から二日過ぎた朝暗い頃、神山庵之進の玄關へおとづれて來た僧侶があつた。

『お頼み申す』

嗄枯れた大きな聲で取次を乞ひ

た。」

折檻火の間を掃出して居た若黨の六助が聽きつけ手にした箒を其處へ置いて立出た。

『拙僧は鳥邊野の照德寺の住職澄海と申す者、神山殿に是非内密に申上げ度き仔細があつて罷越しました。神山殿には一度清水の成就院でお目に懸かつたこともござる故、然う云つてお取次下され』

六助は若を、既に、起出て座敷で、茶を飲んで居た神山へと傳へた。

『鳥邊野の照德寺の住職、うむなる程一面識はある。内密に申上げ度いとは異なことではあるが、兎に角客間へ通すがいゝ』

神山は六助に然う云つて、客間へと通さした。

やがて神山が袴を附けて應對に客間へ這入つて行くと、四十歲近い澄海和尚は早速の對面に禮を述べた後、

『内密にお話し申し上げたいと申述べましたのは一日以前蓮臺寺野の囚人墓地へ、お埋めになつた賀夫連お高の死骸のことでござる。拙僧あの夜清水寺用向きがあり遲く歸院致せしに、あの邊に小屋懸けいたす非人共が事情ありげに三々伍々と連立ちて蓮臺寺野の方へ赴くのをいぶかしみそつと後をつけ申せしに、それらの非人も立交はりて囚人の亡骸を發掘いたし居るのでございます容易ならざる儀と存じましたが拙僧は一人物陰に隱れて居りました故、立出でもならず、又立出でたとて多勢に無勢、如何樣にもなり難いので、せめて發掘せし亡骸を如何に始末いたすやら見屆けて置かうと存じ、猶も窺ひ居りましたるところ、發掘せし亡骸は、覆面せし武士と今一人が小ぶとりの男とが何かと指し圖いたして戸板に乘せ、何處もなく運び去りました。」

澄海坊主、神山庵之進に墓發掘を密告す

東一條通　精養軒　電話三〇五

今夏流行　新柄豐富　新京日本橋通　みしまや呉服店　電話二五三五番

洋髪　美顏術　美爪術　フリージヤ美容室　常磐町一丁目八番地　中央通大阪屋靴店向側

タイプライター印書　飜譯●●●文章立案　新滿社　新京日之出町一ノ十六　電話三三八七番

開業　●歯科一般　●義歯科　●ポーセレン科　●小兒歯科　赤崎歯科醫院　日大歯科醫學士　赤崎精次　八島通（給水塔と西公園入口との中央）

石材　バラス　販賣　●産地　大屯　腰站　服部商會　三笠町四丁目五　電話三八七八番

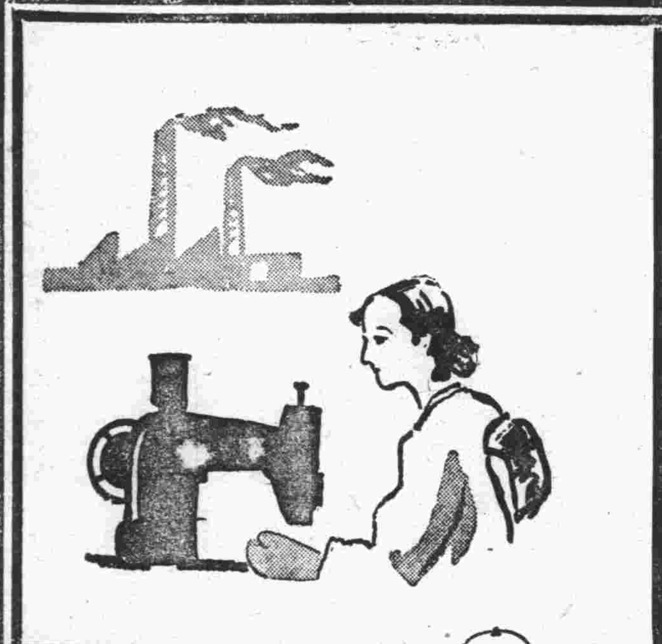

よい恰好の足にする－福助

日本美を作る　福助足袋

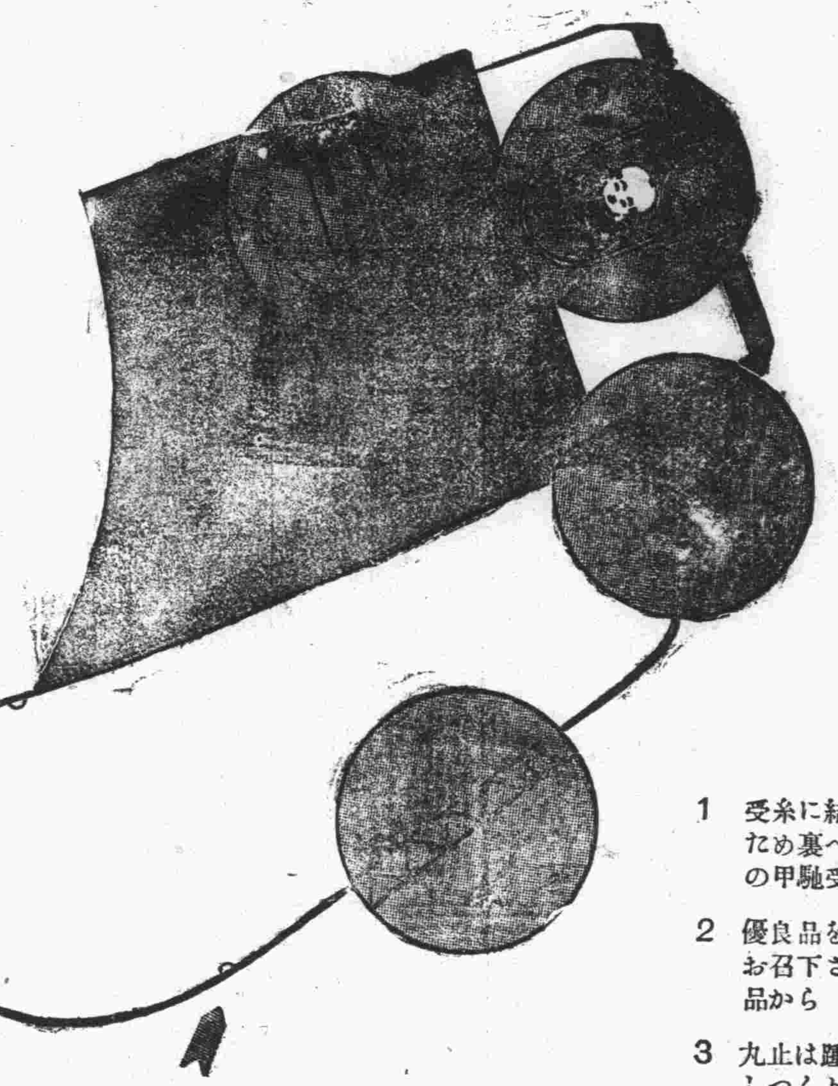

姿を引立て・洗ひのきく品とは・言下に特色ある福助！

底と側の裁斷生地に圖の如き印で合せる！仕立丁寧！は福助の誇りです

1　受糸に結び瘤がなく押え縫のため裏へ糸を見せない理想的の甲馳受です

2　優良品を表徴する商標の品をお召下さい　眞の經濟はよい品から

3　丸止は踵の綻びぬよう…足にしつくり合ひ穿心地を一層よくします

4　縫つた上を更に入念に網代の絡み縫をします洗つて形のくづれぬ仕立です

建築金物　建築材料　▼新入荷長洲風呂釜、青蠅除網特價提供▲　建具金物一式　鐵道、鑛山、土工用具　浪平板、洋釘針金　衛生陶器防水材料　石灰、土管セメントモルタル瓦　荒物　打刃物　大工道具打刃物　家庭用金物日用荒物　金　安坂新京支店　新京朝日通八十三番地　電話三八四八番　工場　西五馬路　工部　二道河子入道街

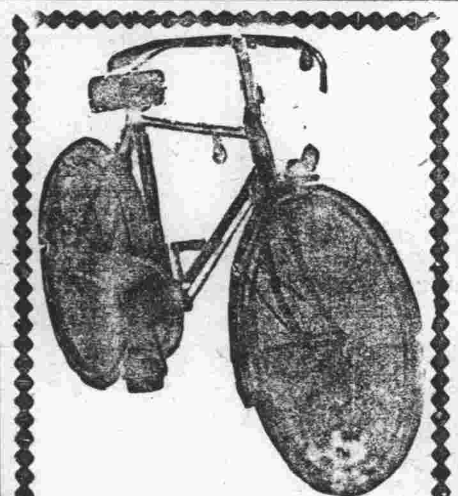

日本トランス　蓄音器　販賣店　自轉車にオートバイの御用命は……！　各種自轉車オートバイ特約店　池畑自轉車店　東一條通　電話三四二三番

▶營業品目◀　揮發油　石油　輕油　重油　車軸油　建築用油　モビールグリース　機械油其他　隆泰公司商事部　新京吉野町一丁目二番地　電話二二四六番

鹿谷歯科醫院　吉野町二丁目二番地　電話（呼出）二九三七番

廣告の御用は　電三三〇〇番へ

商用四案へ　新彩社　電二六〇五番

新京見物場　性の百貨店　新京富士町　くみに湯横

本店京城　支店出張所及派出所　内地　東京、大阪、大阪南區、神戸、下關　朝鮮　釜山、大邱、木浦、群山、仁川、平壤、鎭南浦、元山、清津、雄基　滿洲　大連、旅順、營口、遼陽、奉天、奉天小西關、錦州、赤峰、承德、鐵嶺、開原、四平街、哈爾賓、傅家甸、齊々哈爾、海拉爾、安東縣、龍井村、圖們　支那　上海、青島、天津　在外　米國紐育、英國倫敦（駐在員）　營業種目　金票、鈔票、國幣勘定預金、貸出、送金事務ノ外各種貨幣ノ交換賣買モ御取扱致候　朝鮮銀行新京支店　日本銀行代理店　電話三六一六番　二三八九番

料亭ひとすじ　粗末なきサービス振り常に好評を戴ひて居ります!!　二十人樣迄の御宴會特に勉强致します　三笠町二丁目　電話三四一〇番　▲キヤピタル通り▲